大公報

Ta-Kung-Pao
(L'Impartial)
SHANGHAI
CABLE ADDRESS: TA-KUNG-PAO

上海
愛多亞路一八一號

第一萬二千一百五十一號

中華郵政特准掛號立券之報紙

今日本報外埠三大張本埠另加增刊一大張

上海
中西大藥房出品

無遠弗銷 到處可買

白玫瑰
明星生髮香水

大瓶七角半
十日瓶售一角

二十六年之新收穫

上海中西大藥房出品

海力命
惟他命A+D製劑

海力命用特種方法製成，服量僅及魚肝油五十分之一，而功效尤在其上，味無腥臭，援易同化，輔助小兒發育，尤具特效，包裝有膠丸原液兩種

上海新亞藥廠製造

商務印書館 本週重版書

▶社會科學◀

中國歷代社會研究(史地小叢書) 楊鍊譯 ＊(二版) 一冊四角
中國人口論(尚志學會叢書) 陳長蘅著 (二版) 一冊六角
中國鹽政史(中國文化史叢書) 曾仰豐著 ＊(二版) 一冊一元八角 特價七折
中國田賦史(中國文化史叢書) 陳登原著 ＊(二版) 一冊一元五角 特價七折
所得稅原理及實務(立信會計叢書) 潘序倫 李文杰編 ＊(三版) 一冊一元二角 特價七折
所得稅暫行條例詳解 張志樑編 ＊(三版) 一冊五角特價七折
廣西省經濟概況(中央研究院社會科學研究所叢刊) 千家駒 韓德章 吳半農編 ＊(二版) 一冊一元三角
中德外交史(英文本) The Diplomatic Relations Between China and Germany Since 1898 張鳳楨著 ＊(二版) 一冊三元
中國外事警察(警察叢書) 趙炳坤編 ＊(三版) 一冊一元一角
教育播音講演集第一輯(民衆教育叢書) 教育部編 ＊(二版) 一冊六角
幼稚園的衛生教育(幼稚教育叢書) 周尚編 ＊(二版) 一冊七角
五彩基本新字片乙種附指導法一冊 沈百英 孫慕堅編校 ＊(三版) 二匣三角三分
兒童遊戲美術活動變形人 一·雷冠先 二·趙濤也 佛編繪 ＊(二版) 各一冊 各二角

▶自然科學◀

類論梗概(算學小叢書) Baumgartner著 鄭太朴譯 (三版) 一冊二角
代數學—因數分解(算學小叢書) 林鶴一等著 黃元吉譯 (八版) 一冊四角五分
平面幾何學—面積(算學小叢書) 林鶴一等著 黃元吉譯 (五版) 一冊二角四分
積分問題解法(算學叢書) 程凱丞編 ＊(二版) 一冊二元
有機化學精義 松井元興著 薛德炯譯 ＊(二版) 一冊一元五角 特價七折
學生化學筆記 舒重則編 ＊(二版) 一冊五角
生物學講話(中學生自然研究叢書) 陳一百等編譯 ＊(二版) 一冊四角五分 特價七折
動物的分類(中學生自然研究叢書) 賈祖璋編 ＊(三版) 一冊六角 特價七折
中國普通動物(中學生自然研究叢書) 喬鳳藻編譯 ＊(二版) 一冊四角五分 特價七折
動物標本採集保存法(中學生自然研究叢書) 陳夢蘅編譯 ＊(二版) 一冊三角五分 特價七折

▶應用技術◀

農村社會學 顧復編 (六版) 一冊四角
農業地理 盛敘功編譯 (二版) 一冊一元
害蟲殲除法綱要(農學叢書) 王歷農編 (三版) 一冊六角
飛機(增訂本) 呂謀著 (三版) 一冊一元八角
機械學大意 陳其文著 (五版) 一冊三角
蒸汽機(學藝叢書) 劉仙洲著 (四版) 一冊一元二角
西醫淺說(百科小叢書) 程瀚章著 ＊(三版) 一冊八角二分
普通治療法(醫學叢書) 周仲衡編 (三版) 一冊六角八分
藥物要義(醫學小叢書) 姚昶緒編 (五版) 一冊三角
精神病學(醫學小叢書) 趙諭思著 (五版) 一冊八角二分
痘及種痘(醫學小叢書) 錢守山 新季紹編 (四版) 一冊一角
簡易療病法(家庭叢書) 朱夢梅編 (四版) 一冊三角
實用救急法(家庭叢書) 王羲蘇譯 (五版) 一冊三角二分
家庭藥物學(家庭叢書) 朱夢梅編 (四版) 一冊三角二分
家事實習寶鑑(家庭叢書) 王言綸編 (五版) 一冊五角八分

▶文學◀

詩學(文學研究會叢書) Aristotle著 傅東華譯 (二版) 一冊五角
陶靖節集(國學基本叢書) 陶潛著 (二版) 一冊二角
碎琴樓 何諏著 (四版) 一冊四角五分
歷代名人書札附續編(國學基本叢書) 吳曾祺編 (二版) 三冊八角
雷雨(世界文學名著) A. Ostrovsky著 耿濟之譯 (一版) 一冊三角
野人記第三篇虎記 第四篇馴虎記 E. R. Burroughs著 俞天游著 (六版) 各一冊 各四角

▶文學書◀

綜合英漢大辭典 合訂本
A Comprehensive English-Chinese Dictionary
黃士復 江鐵 主編 (一版) 一冊五元 特價七折
本辭典早具權威，茲將其增補部份，分別插入正書，合訂一冊，益增效能。現售特價，視初印本售價僅約及四分之一。

英語作文要略
Hints on English Composition
周越然編 (四版) 一冊四角

▶歷史◀

公羊義疏(國學基本叢書) 陳立著 ＊(二版) 六冊一元六角
史記菁華錄 (五版) 三冊四角

【附註】本廣告內所列版次係敝館復業後重版次數，版次上加有＊符號者係復業後初版書之重版者

310

商務印書館贈送 圖書彙報改訂實價本

敬啓者：敝館出版圖書一萬餘種，約三萬冊，其中教科圖書及補充讀本，曾自去年以來，迭將定價核減，印有一、二、三號改訂實價書目，茲因一般圖書亦酌量減價發售，為便於檢查起見，另印圖書彙報改訂實價本，如承索閱，請寄函上海河南路二一一號敝館推廣科，當即郵奉。

322 1

政問週刊

第六十九期 廿六年四月廿一日出版

全面調整與局部交涉 吳學義
日本之國防觀及其作戰力量 應成一
如何使人民勇於公戰怯於私鬥 程石泉
讀「顧頡剛」「回教的文化運動」後 王文萱
唯生論哲學中的辯証法問題 趙紀彬
從中國鐵路事業的進展說到鐵路國防化 高天人
我國地方政府人事機關的設置問題 莫寒竹

定價每期三分 全年一元五角 逢星期三出版 全年五十二冊
總發行處：南京石鼓路一〇號政問週刊社
總批發處：南京楊公井鷄鳴書屋
代售處：各地大書局

中華職業學校校友公鑒

查本校畢業同學已有二千餘人，以服務四方，又因服務機關時有變更，致通訊地點不能周定，校友會會刊亦無從寄發。本校正欲調查畢業生近況，用特會同校友會登報廣告，務望諸校友速將個人通訊處見告，以便寄奉調查表格為要(來函封面請註明校友通訊四字)

中華職業學校 中華職業學校校友會 同啓

上海市博物館 海南島黎苗民物展覽會

地點 市中心區本館
票價 個人一角 團體五分

沈逸千寫 祇餘三天了 「察綏西蒙寫生集」出版

本集為沈逸千君考察北疆寫生工作之結晶，其中部份曾在津展，本館連續發表，茲為應讀者之要求起見，特由沈君重加整理，刊印單行本，內容分察蒙綏蒙晉北三大部份，都一百餘頁，用道林紙精印，誠為關心國防與注意邊疆問題者之絕好參考資料，不可不人手一編也。現已出版，印行無多，購者務請從速

每冊國幣六角 外加郵費平寄五分掛號一角分

大公報發行

總發行所 天津法租界大公報館出版部 上海四馬路大公報代辦部
京平漢杭及各地大公報分館分銷處均可代購

蒙古察綏寫生畫展 祇有今明兩天

地點大新公司四樓 本月二十五日(星期日)八時閉幕 今日上午招待團體

國營招商局船期廣告

江新快輪准於四月二十五日星期日晚開往漢口沿途各埠均靠本輪電話(八三四〇〇?)
江華快輪准於四月二十六日星期一晚開往漢口沿途各埠均靠
新江天快輪准於四月二十四日星期六下午五時開往鎮海甯波本輪電話(八三二五?)
新銘快輪准於四月廿七日星期二下午一時開往威海衛烟台天津
海貞快輪准於四月廿四日星期六下午一時開往汕頭香港廣州
安興快輪准於四月廿八日星期三下午一時開往汕頭香港廣州
船期問訊處上海外灘九號招商總局客票處電話一〇一九七

中華書局

民國廿六年 特價書 第三次

原定價已特別減低　再售特價七折　四月一日起五月底止

- 英美德日四國兒童教育　胡叔異編　原定價一元四角　改定價一元○二角半
- 國際勞動運動史（社會科學叢書）　黃卓譯　L. Lorwin: Labour and Internationalist　原定價二元二角　改定價一元九角
- 近代世界外交史　張安世著　精裝一冊　原定價二元　改定價一元八角　並裝二冊　原定價一元五角　改定價一元三角半
- 國民大會參考資料　歌文田編　原定價一元　改定價九角
- 內蒙盟旗自治運動紀實　黃奮生編　原定價一元　改定價九角
- 五權憲政論集　金鳴盛著　定價一元五角
- 中國禁煙法令變遷史　于恩德編著　原定價一元二角　改定價一元○五分
- 世界經濟史　野村兼太郎等著　凌堃如譯　五冊　原定價二元四角　改定價二元一角半
- 世界產業大全　牧野輝智著　馮達夫譯　二冊　原定價二元　改定價一元八角
- 日本在華經濟勢力　實業部編　原定價一元二角　改定價一元○五分
- 中國貨幣史綱（社會科學叢書）　吉田虎雄著　周伯棣編譯　原定價一元二角　改定價一元○五分
- 人口論綱要　許仕廉著　精裝　原定價三元　改定價二元七角
- 社會調查大綱　言心哲著　原定價一元二角　改定價一元○五分
- 海粟叢刊 西畫苑 歐洲名畫大觀（照相銅版）　五冊　定價各三元
- 攝影之原理與技術　徐景宗編譯　原定價七角　改定價六角
- 攝影初步　舒新城編著　原定價一元五角　改定價一元三角半
- 音樂的基礎知識　朱穌典編　原定價七角　改定價六角
- 世界名歌選　鍾歌川　凌麗茶　編譯　原定價一元二角　改定價一元○五分
- 崑曲新導　劉振修編　二冊　原定價一元八角　改定價一元六角
- 象棋譜大全　謝宣編　共三集各四冊　每集原定價二元　改定價一元八角
- 中國脊椎動物之研究（英文本）　精裝　原定價四元五角　改定價四元　Cora D. Reeves: Manual of the Vertebrate Animals of Northeastern and Central China (Exclusive of Birds)
- 會計學概論　太田哲三著　貴愈佺譯　原定價一元六角　改定價一元四角
- 近代各國審計制度（中國計政學會叢書）　楊汝梅著　原定價二元　改定價一元八角
- 實用工商管理　吳廉銘譯　原定價一元八角　改定價一元六角　H. G. Stockwell: Introduction to Business Management
- 育兒心理學　吳廉銘譯　原定價九角　改定價八角　Ada Hart Arlitt: The Child from One to Six
- 華胥社文藝論集　華胥社編　原定價一元五角　改定價一元三角半
- 飲冰室合集　梁啓超著　全四十冊　文集十六冊定價十五元　專集廿四冊定價十七元　合購　原定價四十元　改定價三十元
- 詩賦詞曲概論　丘瓊蓀著　原定價一元二角　改定價一元○五分
- 詩今選　蔣善國編　二冊　原定價一元二角　改定價一元○五分
- 散曲叢刊（做宋版）　任中敏編　廿八冊　原定價十四元　改定價十二元六角
- 古今文綜　張相編　線裝四十冊　連史紙　原定價十五元　改定價十三元五角
- 古文辭類纂（做宋版四部備要單行本）　清姚鼐輯　十四冊　線裝連史紙　原定價六元　改定價四元五角
- 續古文辭類纂（做宋版四部備要單行本）　清黎庶昌輯　十四冊　線裝連史紙　原定價七元八角　改定價六元
- 新古文辭類纂稿本　蔣瑞藻編　線裝二十四冊　原定價五元　改定價四元五角
- 文選（做宋版四部備要單行本）　梁蕭統輯　唐李善註　廿二冊　線裝連史紙　定價八元
- 經史百家雜鈔（做宋版四部備要單行本）　清曾國藩輯　八冊　線裝連史紙　原定價六元　改定價四元五角
- 常識文範　梁任公著　線裝四冊　原定價一元四角　改定價一元二角半
- 新式標點實用公文示範　曾幸漢　金滿章編　原定價七角　改定價六角
- 海外工讀十年紀實　盛成著　原定價一元七角　改定價一元五角
- 古今義俠奇觀　適盦編　四冊　原定價二元　改定價一元八角
- 影印金聖嘆批改貫華堂原本水滸傳　劉復校藏　線裝二十四冊　布套二函　連史紙　原定價八元　改定價六元
- 梵天廬叢錄　柴小梵著　線裝十八冊　布套二函　連史紙　原定價八元　改定價七元二角
- 人與超人（世界文學全集）　張夢麟譯　G. B. Shaw: Man and Superman　原定價一元二角　改定價九角五分
- 吃耳光底人（世界文學全集）　李夫譯　Leonid Andreyev: He Who Gets Slapped　原定價六角　改定價五角
- 異妮姑娘（世界文學全集）　傅東華譯　Theodore Dreiser: Jennie Gerhardt　原定價一元六角　改定價一元二角
- 苔絲姑娘（世界文學全集）　呂天石譯　Thomas Hardy: Tess of the D'Urbervilles　原定價二元　改定價一元六角
- 資產家（世界文學全集）　王實味譯　John Galsworthy: The Man of Property　定價一元一角
- 酒場（世界文學全集）　沈起予譯　E. Zola: L'Assommoir　原定價一元九角　改定價一元五角
- 高龍芭附錄嘉爾曼（世界文學全集）　戴望舒譯　Prosper Mérimée: Colomba (Carmen)　原定價一元一角　改定價九角
- 弟子（世界文學全集）　戴望舒譯　Paul Bourget: Le Disciple　定價六角
- 心戰情變曲（世界文學全集）　曾覺之譯　Chateaubriand: Atala, René Les Aventures Du Dernier Abensérage　原定價一元二角　改定價九角五分
- 遊蕩者的生活（世界文學全集）　毛秋白譯　Eichendorff: Aus dem Lebeneines Taugenichts　原定價三角五分　改定價三角
- 神與人之間（世界文學全集）　谷崎潤一郎著　李漱泉譯　原定價一元三角　改定價一元
- 田園之憂鬱（世界文學全集）　佐藤春夫著　李漱泉譯　原定價八角五分　改定價七角
- 野性的呼喚（世界文學全集）　劉大杰　張夢麟　譯　Jack London: The Call of the Wild and Other Stories　原定價六角　改定價五角
- 大飢餓（世界文學全集）　林淡秋譯　Johan Bojer: The Great Hunger　定價七角
- 古今尺牘大觀　姚漢章　張相　編　上編十二冊　原定價二元　改定價一元四角　中編十二冊　原定價二元　改定價一元四角　下編十六冊　原定價二元四角　改定價一元七角
- 南通張季直先生傳記附年譜年表　張孝若著述　精裝　原定價三元　改定價二元七角　並裝　原定價二元四角　改定價二元一角
- 張季子九錄（做宋版）　張季直著　連史紙　二十九冊（附圖表一套）　原定價二十五元　改定價二十二元五角
- 二十四史（做宋版）　線裝五百冊　連史紙　原定價二百八十元　改定價二百十元
- 四史（做宋版四部備要單行本）　線裝一○二冊　連史紙　原定價六十元　改定價四十五元　史記廿四冊　前漢書卅二冊　後漢書卅冊　三國志十六冊
- 清朝全史　但燾編　精裝二冊　原定價五元　改定價四元五角　並裝四冊　原定價三元六角　改定價三元二角
- 中國近百年史要　陳懷著　原定價一元二角　改定價一元○五分
- 清朝野史大觀　十二冊　原定價三元　改定價二元七角
- 增訂全國都會商埠旅行指南　葛綏成等編著　精裝　原定價二元　改定價一元八角
- 古今遊記叢鈔　勞亦安編　十二冊　原定價六元　改定價五元四角
- 新遊記彙刊　姚祝萱編　初集八冊　原定價三元　改定價二元七角　續集六冊　原定價二元　改定價一元八角
- 上海研究資料　上海通社編　精裝　原定價二元五角　改定價二元二角
- 海南島旅行記　田曙嵐著　原定價六角　改定價五角
- 廣西旅行記　田曙嵐著　原定價一元五角　改定價一元三角半
- 桂遊一月記　鄭子健著　原定價四角五分　改定價四角
- 維多利亞時代英宮外史　李唯建譯　原定價一元　改定價九角
- 蘇俄經濟地理（社會科學叢書）　川西勇・國松久彌著　許逢年・許赤非譯　原定價一元四角　改定價一元二角半
- 分類幼稚畫（彩色印）　王人路編繪　十二冊　定價各一角
- 南洋三月記　鄭子健著　原定價一元　改定價九角
- 中華成語故事　呂伯攸編　十集　原定價各一角五分　改定價各一角三分
- 甘地自傳　向達譯　原定價一元二角　改定價一元○五分
- 甲骨學商史編　朱芳圃著　二冊　定價二元五角
- 世界文化地理　葛綏成編譯　原定價一元　改定價九角
- 近世革命史綱　楊幼炯演講　王造幸筆述　原定價一元五角　改定價一元三角半

尚有第二次特價書八十種　特價本月底止　初版新書特價約有百餘種

中華書局新編出版月刊　創刊號業已出版　歡迎索閱

（丁218）

社評

地方治安問題

近年因農村破產，民生艱難，各地匪禍，迄未完全肅清。江浙兩省，密邇首都，治安情形，比較良好，然而土匪洗刦村莊擄人勒贖之事，依然不時見於報紙。即如本月十八日京杭國道上所出之綁票案，在內地各縣，决非創聞，祗以此案地當衝要，人較知名，遂甚聳動世人耳目，實則性質上固極平常也。

年來因中央地方當局之努力，建設成績，確有表現，國力民力，俱見進益，以是各國對華，同情爲之加增，國際地位，似亦不無上進，此誠國人所堪欣幸者。然自另一角度觀察，則政治的社會的許多病態，亟待澈除改革之處，猶不在少，此實值得吾人反省。如地方治安秩序之確立，即其一端。憶自西安事變解决，吾人一面主張開放政權，集中人才。一面對於一切建設，主張由博反約，通盤檢討。則行政院近曾制定整理中央地方行政綱領與建設事業審議原則，殆即多少有此意義。如果嚴格實施，則行政事務，經濟建設，在寧靜平淡中，儘有積極的調整工作可做。今者有感於地方治安問題之重要，更願重述所見，再加引伸：即關於政治方面，希望政府打開局面，恢宏襟度，務取開放主義；關於事務方面，則望當局改趨緊縮，力求切實，務取實幹主義。惟其實幹，故斷不可再敷衍，再浮淺，而當切實向深處用力。本此標準，則至少應限定在短時期內，責令全國各地方官吏集中精力於恢復秩序，確保治安，蓋此乃國家諸般建設之先决條件，與起碼工作，此而不能，則人民求安居樂業且不可得，遑論其他？

惟地方治安問題，牽涉甚廣，决不簡單。約略言之：治標之計，（一）軍隊與地方合作。大凡地方駐軍如能愛護人民，則治匪必能得力，而各邊區軍隊，尤貴能與關係省區聯絡密切，不分畛域，盡力職責，切戒以鄰爲壑。關於此點，須中央軍事機關嚴厲督責，務令剿匪軍隊，認眞搜勦。其有綏靖公署之處，並宜使軍民兩署互相協助，俾軍隊善爲地方服務。（二）保安隊得力。保安隊以保護地方爲專責，更應澈底受省府之指揮調遣，舉凡舊時防軍挾匪自重縱匪殃民之積弊，務予鏟除。其治本之計則務須愼選親民之官，又使其能有充分之精力與權力，得以發揮才幹，保育其民。其道在減少簿書之煩，寬弛不急之責，俾可盡全力於保安工作。同時於小民生計之籌維，教育事業之推進，若更有所努力，則於治匪撫民，更收釜底抽薪之效。要之，中國現在對內對外，皆多危機，一毫不容疏忽，片刻不許怠懈，治安不良，則去起碼的現代國家之資格，倘屬遼遠，吾人所爲特舉地方治安問題，喚起內外當局之特別注意者，意即在此，幸共督之。

浙江省蠶絲統制委員會標賣新舊繭袋通告

茲本會有新舊繭袋四萬一千三百只，定期估價標賣，凡省內外絲繭商等如欲承購該項繭袋，可於五月一日下午二時以前來會投標，即日下午三時在本會當衆開標，特將繭袋數量及最低標價開列如左

一、八成新繭袋　一萬一千一百五十只　最低標價每只五角二分
二、舊繭袋　一萬一千六百五十只　最低標價每只三角八分
三、破舊繭袋　四千五百只　最低標價每只一角八分
四、未整理繭袋　一萬四千只　最低標價每只四角五分

再如欲察看繭袋可前赴杭州繅絲廠接洽領看特此通告

本報代收川災捐款報告 第六號

聚青五元　元豐絲號二元　順全隆洋行賬房三十元　安定洋行大班一百元　怡記洋行十五元　捷成洋行大班一百元　潘裕芳五角七分　王小民六角五分　順全隆洋行大班一百元　馬田田二角　周言年二角　鄒示言二角　戴學強二角　饒心水二角七分　蓬路小學五元七角一分　四川商店五百元　陳同庚五元　無名氏十元　銅山陳育姜二元　本日共收八百七十七元　連前共收五千二百四十七元零四分正

徐懋昌敬謝

懋昌猥以輇材承乏農商銀行一昨就職渥蒙諸親友或高軒蒞止車馬盈門或隆儀寵錫四壁增輝厚意盛情良深感篆惟以地狹人稠款待諸多簡慢私衷歉仄莫可言宣祇以俗務紛冗未克一一踵謝特此布臆並乞亮詧

德國內分泌物名貴補劑

壽爾康

三大補力　補腦　補血　補腎

用腦過度者，易患神經衰弱各病；損虛過度者，易患血虧衰弱各症；色慾過度者，易患腎虧精枯各病，可見（腦）（血）（腎）三方面，關係人體健康，至爲重大。

壽爾康以壯健動物之內分泌物，複製成PAN. HORMONE粉好而蒙補劑，更有礦植物中提出之滋養成分，能使代謝機能盛旺，營養充足，強壯神經，不論四時，皆可服食，耐心常服，百病不侵，建成永恒之康健堡壘。

▲補腦；強壯腦力，活潑思想
▲補血；盛旺血液，增加抵抗
▲補腎；強壯腎臟，小便通暢

成分高於一切　補力快而持久

贈送「長壽秘訣」本書對內分泌影響人類壽命之關鍵發揮無遺爲祈求長壽者之唯一寶筏函索即可寄奉

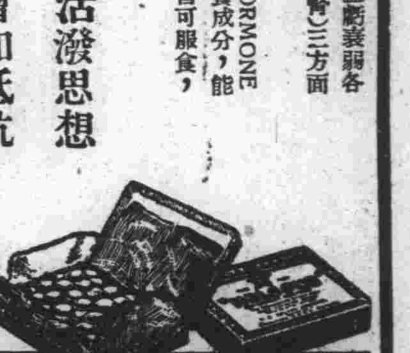

上海江西路二六四號柯爾登洋行總經理

國大兩法已交立院

下月初旬即可開始討論

代表複選須俟立法程序完竣

【南京二十三日下午十一時發專電】刪改憲法·修正國民大會組織法及代表選舉法各點、已由中央秘書處案送國府轉飭立法院提出立法程序、下月初立法院即可開始討論、國大代表複選日期、須待修改後之代表選舉法組織法立法程序完竣後、再由選舉總事務所呈請國府、轉呈中常會決定、預計複選日期或在六月初旬、

【中央社南京二十三日電】中常會通過修正國民大會組織法及代表選舉法、並刪去憲法草案第一四六條一案、已於二十三日發交立法院、孫院長當分別批付該院原起草各委傳秉常·梁寒操·林彬·黃右昌等審查、約下週內可召開審查會議、據該院某委談稱、此次修正國大組織法及代表選舉法、業經中央規定要點、本院僅須依據修正要點、將兩法關係條文作技術上之修改、至憲草因祇刪去第一四六條、修正手續更易、僅須將原有一四六條以後之兩條次序遞改、今後之憲草將由原有之一四八條減爲一四七條矣、

【中央社南京二十三日電】國民大會召開日期、前經三中全會決議展期於本年十一月十二日舉行、並因國民大會組織法及代表選舉法有不盡完善之處、特授權中常會予以修改、二十二日第四十二次中常會議、已將上列兩項法規修正、一俟經立法程序後、國大代表之複選、即將積極推進、中央社記者二十三日特趨訪某要人、叩詢此次修改兩項法規之意義、及國選工作之進行、據云、此次中常會修正之國民大會組織法及代表選舉法、其最要之數點、爲(一)修正國民大會之職權、按原來國民大會組織法、規定國民大會之職權、除制定憲法外、並有行使憲法所賦予之職權、此次修正案中已將『行使憲法所賦予之職權』刪去、明白規定『本屆國民大會於會期完畢任務終了』、其意義即在使本屆國民大會得集中精力、專於制憲、俾求完善之憲法產生、(二)將國民政府主席得列席國民大會一項刪除、蓋組織法第五條、規定『國民大會由國民政府定期召集之』、國民政府既有召集國民大會之權、國府主席當然可以參與、且主席爲一國元首、在國民大會中、并特設主席座位、中常會將此條刪去、實爲崇敬主席之意、(三)在國民大會代表名額中、增加由國民政府指定者二百四十名、此爲補救選舉之窮、並含有徵聘各方人才、在制憲中得收集思廣益之效、(四)將選舉法第六條以下由國民政府指定候選人之規定一律取消、此項修正、既可免除指定中之紛爭、並可推廣人民普選之精神、故中常會此次對上列兩項法規之修正、實含有重大之意義、於國選工作之推進、亦增加極大便利、關於國選工作、俟兩項法規經立法程序後、即可積極推進、預計三四月即可將複選辦竣、至初選候選人、在複選中當然有效云、

【南京二十三日下午十時發專電】中政會汪主席頃告記者、『國民大會代表採用指定方法、所以濟選舉之窮、採用當然代表方法、所以代表說明十餘年來秉政之經過、』二十二日本報京電、似有渾爲一談之嫌、特再報告於讀者、

西北善後不容或緩

甘肅軍民各政均行擱淺

陝北食糧缺乏災情慘重

【蘭州二十三日下午十時發專電】記者連日訪現留省各省委、得悉甘省當前有三項問題亟待解決、(一)軍費與財政、甘軍費舊行各縣股欵制、前省當局以此制苛雜病民、改行統收統發、不料事變後此擾民舊制又無形復活、加以駐軍所委人員、良莠不齊、且無地方行政及徵稅經驗、結果民間已感覺不堪負担、而正式實收、尙不足額、省府現以各縣稅收被截、省庫如洗、即以田賦一項論、本年第一季只收入三萬二千零八十九元、較之去年同期之二十二萬二千五百五十七元、成十與一之比、現二十六年上忙地丁早屆開征、省府二十二日特電行政院請示、(二)禁政、甘省列在五年禁絕省份、自二十四年起、二十八年止、現當春令、正烟苗出土時期、而省政未復、不特本年第三期應禁種之臨夏·天水·渭源等十二縣不克貫澈、連前兩期已禁種之臨潭·西固·夏河等二十餘縣、據省府得報、一部分已弛禁、(三)恢復省政、甘全境共六十七縣、分七專員區、事變時除第一區數縣外、餘均與省府脫離公文關係、事變後當局忙於軍事善後、迄未恢復、此事如不解決、則上述財政禁政等項悉無從着手、能早日解決、甘民受益無窮、

【中央社西安二十三日電】甘省政務、自西安事後、即陷停頓、國府發表朱紹良主甘、當地人士極盼朱早日涖甘、積極整頓、以固邊圉、二十三日據蘭州訊、甘省政現由田炯錦·喇世俊等暫維現狀、據田表示、省垣治安由九十七師·公安局·軍警督查處共同負責、省外由駐軍維持、目前可告無虞、財政方面、省庫尙有存欵、中央由鹽稅月撥協款八萬、亦按期撥發、本月政教各費、均無問題、惟此種現狀、不能持久、如去歲事變後、各地駐軍臨時委派之縣長及稅收人員、現時省府不能派人赴各縣接收、原來禁烟各縣、刻又紛紛種烟、禁政無法貫澈、賑務亟待進行、因縣政分裂、無法辦理、義教經費、教部按月匯到、以外縣教育人員紛紛更易、故未匯出、又由省庫應撥地方軍隊之欵、因省政未復常態、各縣稅停解、致省庫無欵可撥、凡此均目前亟待解決之問題、本人極盼新任主席早日到省、俾省政早復常軌、積極改進、以免常陷於分裂停頓狀態、

【太原二十三日下午九時發專電】陝北食糧缺乏、災情慘重、經當地駐軍長官迭向中央請賑、聞已規定三項賑濟辦法、一爲急賑、分別放米粥、二爲工賑、繼續修築去年未完之公路、欵由全國經委會·中央賑務會及陝省府分担、藉收以工代賑之效、三爲農貸、由中國農民兩銀行撥欵三十萬元放貸於農民、至二十七年秋收後還本、此項辦法、聞已責由湯恩伯·何紹南辦理、惟農貸一項、須有相當担保、貧者則無担保、當難借得、此項貸款、故對一般貧民則當另外設法、

【中央社西安二十三日電】陝省入春以來、缺雨亢旱、但四月份內迭降甘霖、近尤連日陰雨、二十三日晨二時起至下午五時、大雨連綿不斷、迄夜仍細雨濛濛、街衢積水頗深、足見雨已足量、旱災之象決可免除、農產棉植受益極鉅、各地糧價因有透雨、現已跌落、如農貸春賑辦理得法、本省秋收絕無問題、

【中央社西安二十三日電】蘭州訊、九十七師長孔令恂、以省垣糧價高昂、貧民無法生活、特提出一部份軍糧、辦理平糶、貧民人數現已查竣、計極貧人口三歲以上者、共一二三六四人、平糶糧額爲一百八十五石、糧價定爲每石五元六角、每人准購一升五合、自二十二日起至二十四日止、由師部·公安局·縣政府·市商會各派二人經辦平糶事務、

蔣昨出院

診治經過良好　牙病業已康復

【本市消息】蔣委員長自入中山醫院檢驗身體之結果、發現有病齒數枚、內部業已生膿、爲恐影響及於其他部份之健康、故特于前日(二十二日)先行拔除兩枚、經過頗爲良好、當拔除之後、雖覺微痛、但迄昨日(二十三日)業已復原、中政會秘書長張羣、及上海代理市長俞鴻鈞兩氏、曾於昨日上午聯袂赴院問候、蔣委員長旋於午後十二時半由蔣夫人宋美齡女士·侍從室主任錢大鈞·及勵志社總幹事黃仁霖諸氏伴送出院、遄返賈爾業愛路私邸休息云、

宋哲元日內赴津

魏宗瀚謁宋請示

【中央社北平二十三日電】宋哲元以其太夫人七旬晉二誕辰在邇、定二十六日左右赴津祝嘏、

【中央社北平二十三日電】新任冀察外交委員會主席委員魏宗瀚二十三日午謁宋哲元謝委、並請示外交方針、約一小時辭出、聞魏改二十四日晨到會視事、

【中央社北平二十三日路透電】日人新聞記者今晨訪謁冀察政委會主席宋哲元、言及冀察高級官員赴日考察事、宋稱、中日爲遠東大國、應對於遠東事件共同負責、否則他人獲益、而中日兩國俱蒙不利、渠希望兩國負責領袖、各了解其本國地位、而勉力消除現有困難、並根據平等與相互之原則、以增進雙方之繁榮與和平云、

川越返國期提前

昨對日記者發表談話

兩國應彼此有正確之認識

【同盟社本市訊】川越大使已於二十二日夜由南京來滬、定於廿八日乘上海丸歸國、與政府作重要商談、川越今日於官邸發表如下談話、「余此次歸國、係奉政府之命令、何時歸任、須返東京後再決定、中日調整國交之交涉、何時再開、日本將有何種提案、均須至歸國商議後決定之、關於今後之對華交涉、余雖已有腹案、但現在不能奉告、現頗有人謂國府在三中全會後之對日態度硬化、萬事均露骨的表示非協調的態度、此實非事實、因調整中日國交、即在中國方面、亦爲必要之事、故中國之有自僅僅的消極的態度、進而圖打開現狀之意向、至今未變、惟在最近、國府似尙無出而提議再開交涉之意、此際中日兩國俱應充分考慮者、爲調整國交乃兩國間之交涉、故若欲全面的貫徹一方之意志、調整乃屬不可能也之一點、除調和雙方之希望、求步調一致外、已無他法、中國方面對於取消『冀東』、以及打開華北現狀(察北問題及走私問題)、具有熾烈之希望、然關於關稅等等、則有讓步之意向、余嘗屢次向王外交部長言明、中國最必要之事爲正當認識日本之不能停止之生存乃至成長情勢、日本則當正確認識中國之統一的傾向及國府之生長、並徹底研究國府之實狀、以及各部門之成長、乃最必要之事、換言之、余信日本應以充分把握中國統一之性質爲先決條件、無此根基、雖有調整國交之途、經濟提携等等乃今後之問題、貿易之推移、殊無悲觀之必要、欲考慮兩國提携之將來、須有根本的準備、近雖有中俄接近或中英合作之盛傳、然對華問題、乃以中國爲中心之國際關係、故中日交涉之際、無論日本與中國、當然均應考慮到第三國之動向、所謂日英對華合作說、在南京方面向不能感到英方有此種意向」云云、

汪孫來滬

【本市消息】汪精衛二十三晚車離京來滬、今晨可抵滬、

【南京二十三日下午十一時發專電】孫科·吳經熊·王陸一·鄒琳二十三日夜車赴滬、

京杭國道綁案

已擒獲要犯

全部案情業經明瞭　現正進行逐步包圍

【杭州二十三日下午十一時發專電】京杭國道綁案、連日在百丈塢·平天堂·彭公站·黃惠山等處獲匪十一人、前日在杭州城站又獲一匪、今日又續獲三四人、前後所獲共二十餘人、朱家驊對此案極焦慮、限期五日內營救許寶驊徐柏園出險、許徐所着大衣、已於途中發見、據一般推測、許徐被綁後、被匪加以化裝帶走、現辦理此案人員均審愼從事、因須顧及被綁者之生命、餘杭縣各長官爲便於辦理此案、已移橫湖地方辦公、保安司令宣鐵吾、今日由橫湖返省、宣對此案甚抱樂觀、對匪全部計劃已明瞭、因匪徒人數較多、爲一網打盡計、決逐步包圍、徐柏園夫人已由津到杭、與許寶驊母妹等同住蝶來飯店、共商營救辦法、

【中央社杭州二十三日電】徐柏園等被綁案、二十三日省府發言人稱、朱主席對此案異常關心、二十三日復手令保安處長督率軍警、限五日內先行營救徐許二人脫險、并將所有匪犯嚴行拿辦、刻該匪等藏匿徐許之區域、已施行嚴密封鎖、日內決可破案云、

瓊崖考察團

昨已到達海口

【中央社海口二十三日電】瓊崖實業考察團與莫京同輪、二十三日午抵海口、沿途碧海無波、風和日麗、抵達後、逕赴市商會茶會、當大隊涖止時燃鞭炮數丈歡迎、甫就茗席、忽降大雨、主席唐品三致詞、謂瓊崖渴望諸君涖臨、如大旱之望雲霓云、該團晚在瓊南酒店應莫京歡宴、夜宿僑南旅社、二十四日起出發考察、

孔特使一行

即將抵歐

顧大使赴義歡迎

高凌百奉孔召參加特使團

【中央社日內瓦二十二日電】我國參加英王加冕禮特使孔祥熙、率同特使團一行、暨我國駐法大使顧維鈞夫人、乘義郵維多利亞輪定二十六日抵義國熱那亞、顧大使應孔特使電邀、今日(二十二日)赴熱那亞歡迎、

【中央社賽特港二十二日電】我國特派赴英參加英王加冕典禮特使孔祥熙等一行、今晨抵此間、孔特使等一行即改乘汽車赴開羅至當地博物館參觀、並遊覽埃及金字塔、英駐埃及大使即前任駐華公使藍浦森聞孔氏涖埃、即於午後四時設茶點招待、表示歡迎、並邀特使團團員及當地朝野名流作陪、暢敘甚歡、孔特使等一行旋於晚十一時復登原輪赴英云、

【新加坡二十二日電】我國駐新加坡總領事高凌百、頃奉參加英王加冕特使孔祥熙之召、隨同特使團赴英、參贊機要、刻高氏已摒擋一切、于二十一日乘義郵康梯羅梭號輪起程赴英、至駐新總領事館館務、外交部已指令該領館施正領事暫時兼代云、

白無出洋準備

張繼抵粵將赴桂一行

【南京二十三日下午十一時發專電】報載白崇禧將於下月出國考察、已向外部請領護照、據外交界息、毫無其事、白無出國準備、

【香港二十三日下午十二時發專電】張繼麥煥章二十三日晨八時乘亞洲皇后號輪抵港、正午乘車晉省、張談南來係訪故舊、並擬赴桂一行、麥談白崇禧出國事未有所聞、

【中央社廣州二十三日電】張繼·麥煥章由港抵省、

經委會派員赴日

考察水利

【南京二十三日下午十一時發專電】全國經委會二十三日派該會水利處科長汪胡楨·導淮委會工程司張克定·黃河水利會技正萬晉·劉念慈·華北水利會技正杜聯凱等五人、赴日本·朝鮮考察各項水利工程、考察期定兩個月、俟來京集齊後、即赴滬、准下月五日乘胡佛總統號輪赴日、再轉朝鮮考察、

張自忠等一行

昨日東渡

預計在日考察四十日

【中央社天津二十三日電】冀察國外旅行團一行、由張自忠率領、於二十三日上午十一時半搭長安丸由塘沽東渡、一行計團員張允榮·王文典等十六人、連同張之眷屬及隨員等共二十二人、於晨七時四十分搭北寧專車離津、此間各機關長官陳覺生·馬彥翀·李文田及紳商百餘人均隨車赴塘沽歡送、九時許抵達、當地警察及法駐軍均列隊在站歡迎、全體下車後、稍事休息、張召見市屬各局長、勉以努力於職務、希望渠返津時、市政上能表現相當成績、並向歡送者致謝、旋即率領團員等登輪、長安丸因候潮關係、延至十一時半始啓椗出口、陳覺生等并乘小輪送至大沽、該團預定二十六日抵門司、二十八日可到東京、開始考察、張自忠此次係旅行性質、并考察日本軍·政·工·商·航空等狀況、俾作借鏡、如有機會、亦將與日本朝野人士一談、但並無政治上使命、在日最多耽擱四十日、歸途將取道青島返津、秋季並擬赴歐美一行、聞該團旅費五萬元、係由冀察政委會撥付、

【同盟社天津二十三日電】以張自忠爲團長網羅冀察平津要人之日本視察團、已於今晨乘長安丸上渡日之途、一行十七名、將分爲四班、作軍事·市政·航空·以及商工業等之個別專門視察、其日程如次、二十六日抵門司、二十七日在箱根宿夜、二十八日抵東京、住八日、五月四日抵名古屋、住三日、其次再視察大阪·神戶·福岡·長崎等地、

陳誠抵漢

訪晤何成濬

【漢口二十三日下午九時發專電】陳誠二十三日上午七時半由鄭到漢、下車後即過江返武昌私寓、

【中央社漢口二十三日電】陳誠二十三日上午七時由鄭到漢、即渡江返私邸休息、十時赴行營訪何成濬、又軍長毛炳文二十三日由長沙到漢謁何、

京平電話

下月開放

【中央社北平二十三日電】交通界息、平京長途電話、正積極進行中、五月中旬可望開放、舉行儀式時、將由秦德純·馬超俊兩市長互相接談、平并長途電話、五月間亦可開放、

川奸人擾亂

業已密令通緝　行營注意

【成都二十三日下午十一時發專電】奸人曾天全等組中華民衆自衛保國軍、在灌縣等十餘縣活動、劉湘電何應欽報告、何復電云、行營早有所聞、並已密令通緝、不稍姑息云、

上官雲相

定今日來滬

【南京二十三日下午十一時發專電】上官雲相定二十四日早車赴滬、稍留即赴漢、聞政府對上官將有所借重、

立法院會議

通過廿四年度追加預算案

修正破產法條文

【中央社南京二十三日電】立法院二十三日晨開第一百次會、到委員史尙寬等六十六人、主席孫科、秘書長梁寒操、討論事項、(一)二十四年度國家普通經常臨時歲入歲出第五次追加追減預算案、決議照財政·法制·外交·經濟·軍事五委員會審查報告通過、歲入歲出各列九六·九〇一·七六一·九九元、(二)修改破產法加訂簡易破產程序一章、並明定訴訟救助之條文案、決議、照民法委員會審查報告通過、破產法中無須加訂簡易破產程序一章、及關於訴訟救助之條文、(三)修正破產法第二十七條條文案、決議、照民法委員會審查報告通過、修正條文如次、「債權人會議爲和解之決議時、應有出席債權人過半數之同意、而其所代表之債權額、並應占無担保總債權額三分之二以上、」(按關於總債權額數之規定、原爲四分之三、修正案改爲三分之二、已略予縮減、藉謀債權人會議集會之便利、)

【中央社南京二十三日電】立法院二十三日會審議第一案時、先由財委會陳長蘅報告該案內容及審查經過、旋羅鼎向財委會提出質問、謂在年度終了後、爲補收補支而追加預算、核與先例及新修正預算法追加預算之規定尙無不可、惟追減預算、屬決算範圍、在年度終了以後、不趕辦決算、而辦追減預算、舍本逐末、有無妨碍預算制度精神之處、請財委會解釋、陳長蘅答稱、本案追減數計有兩款、一爲歲入中核減菸酒稅三十九萬餘元、一爲歲出中核減債務費三百七十四萬餘元、兩抵仍爲支出減少、此爲財政上良好現象、惟現在預算制度尙未納入正軌、決算編造甚遲、爲明表現國家財政真相計、故將預算中應核減部份予以追減、藉免將來決算與預算相差甚鉅、嗣羅陳兩委續有爭辯、但結果仍照案追加追減、

贛南雜寫（四）

舊匪區的新印象

本報特派記者徐　盈

共黨在時，對於廟宇最不客氣，佛堂燒掉，佛像打掉。可是，收復之後，卻未暇對於破除迷信的工作加以注意，於是，又變本加厲地恢復了舊狀態。譬如在瑞金，那每個廟裏的神像無數，不論什麼都是神，於是，簡直變成了牛鬼蛇神的避難所。雖然，可是仔細想起來，這也是大變亂後一個難怪的反常現象。

當地既然對於「送死」這樣不苟且，而對於「養生」也並不菲薄。不論多麼貧窮的人家，有了錢，總是要吃肉的。而米酒與辣椒，尤爲下飯不可缺的要物。一個陌生人到一個陌生人家去訪問，他們若是善意的表示，則第一句話是請你「吃酒」的。至於吃辣椒的程度，甚至少年先鋒隊的訓條都會提到，那裏是以少年人不吃辣椒爲美德之一。

吃紙烟已成爲普遍的習慣，可是老年人一代還是多吸水烟。贛南本是一個烟葉產區。烟葉肥大金黃，農家多是用竹夾子扣緊曬乾，然後出售。當地的烟絲與福建的烟絲是在市場上齊名的。

這一帶的文化程度都不很高，除了大城如贛州以外，縣內報紙都是用的石印。外埠的報紙除了在機關和學校外，是難得有機會來和民衆見面的。好在本地人需要新聞紙的心情並不積極，也沒有養成這種興趣，所以並不感到苦悶。舉一個例子作證，譬如當地人對於土匪的認識都是說自民國十六年時候起，他們是連北伐時期的軍事行動也一併算在裏面，這，豈不是一個大大的滑稽！

生活的貧困和污穢，隨之而起的是疾病。農民太苦了，在鄉下，不要說是正式醫生，就是一個走江湖的郎中，不逢湊巧也是難得遇到的。因而，農村服務區的醫藥工作，是變爲最易接近民衆的一部。而許多教會之能够抓着民衆，據記者所知，也多是先從醫藥來入手。農民爲了救命，也在求菩薩不靈之餘，他們到是沒有餘暇來考慮中醫或西醫這一問題的。

雖然，習慣，也是一個不可抗的阻力。各地縣政府正在努力提倡種牛痘，可是提倡自提倡，而種天花者仍然如故。在雩都的某合作社門前，竟遇到一羣人正在排設香案敬「天花神」，並且還有鼓手吹打着送神，眞是像煞有介事。當地稱作「送姥姥」。人們謙向天空禮拜不已。

至於此地婚俗是先吃交杯而後拜天地，與北方的規矩相反。並且爲了重男輕女，還有新婦拜郎一則，但，往往新婦不肯照辦。這也許是因爲此地多是養媳婦，從小便抱了來，掠奪婚姻的色彩因之更行淡然了。

旅途很倉促，見聞當然很簡單，而且又多是片面。中間爲了要綜合多方面的眞實性，曾經試着多在下層流連；但，爲了語言這一大問題，因而便沒有獲得預期的成績。贛南人的言語東南界福建，南部界廣東，音韻平直，少彈性。與江浙一帶大大不同。婦女們習慣着長時期的對罵，但對於聽者則是很大的頭痛。

頭痛的事說起來也還多着，譬如這裏天氣，一個陽曆三月，沒見過五天以上的「晴明佳日」，雨季還沒有到，可是連日都是霪雨連綿，到處是溝滿塘平，河水紅紅地，浮着泡沫，連找一杯清水吃都很難得。要在這裏走路，有兩件東西少不得，便是一柄油傘和一雙雨鞋。

（四月四日在吉安寫完）

美向華貸欵

有實現可能

皮爾森抵京談話

【南京二十三日下午十一時發專電】美進出口銀行經理皮爾森二十二日夜抵京、二十三日由美使館參事裴克陪同拜訪我外交·實業·財政各高級官員、並參觀浦鎭卸甲甸等處、據渠語記者、此次來華、純爲考察中國金融與實業實況、並無其他政治使命、承貴國政府及各界人士熱烈招待、殊深感謝、預定二十三日夜車赴滬、轉杭遊歷、然後再往平津青漢及各工業區考察、六星期後返國、記者詢以外傳美進出口銀行有用賒購貨物辦法向華貸欵之說確否、皮答、貴國一切建設、均在欣欣向榮之中、如有需要、此事非不可能、最近之將來、或可實現、

【國民社二十二日華盛頓電】美國進出口銀行長皮爾森現在中國、此間今日宣布、其任務在於調查美國商家準備以機器等物向中國市場推銷、由該銀行放欵各商家、中國一九三三年棉麥借欵亦即該行所擔任、惟悉該行雖爲促進出口貿易之官立機關、但在法律上無權直接貸欵中國、僅能資助美國出口商、向中國市場發展而已、皮爾森在華預定勾留四星期至六星期云、

上海又發現走私

昨晚長崎丸抄出私貨

日人圖刼竟毆傷關員

津海關昨亦截獲大批私貨

【本市消息】日輪長崎丸昨由日駛滬、原定午後三時進口、因途中遇風、至晚間八時始抵埠、海關依時派行李班關員至匯山碼頭檢查、同時另有專門抄查私貨之抄班人員六七名到埸工作、至十時輪靠碼頭、乘客登岸、行李亦將卸畢、突來日韓浪人三十餘名、袖藏鐵棍木棒、預備搬運私貨、其時關員已知輪上必有私貨、爲行使職權、首先上船抄查、竟抄獲未報關稅之日本酒與人造絲等、按該酒爲日本上等酒、每單位瓶照章須納一元二角五分之關金稅、浪人見貨物被抄、竟然動武、首向抄班關員沈惠人掌頰數下、搶刼取私貨、另一關員曹克同目擊同事被毆、上前援助、亦遭浪人鐵棍猛擊頭部、傷成窟窿、血流被面、立時昏厥、於是其他關員全體出動、浪人始竄走無蹤、關員隨將所獲帶至海關、受傷者昇送醫院醫治、據聞昨有浪人首領綽號名翹尧者、亦在場指揮、此人因運私貨擁資達數十萬、仍不斂跡云、

【中央社天津二十三日電】津海關緝私隊二十三日晨在河北金鋼橋查有大批走私砂糖人造絲、滿載於三輛重汽車內、由浪人三名押運、當予截留、解海關倉庫沒收、押車浪人則乘隙逃逸、

粵省免稅洋米

中央仍准四百萬担

【南京二十三日下午十一時發專電】粵洋米穀免稅入口事、前經財實兩部會合議入口額減爲各一百萬担、嗣與粵省磋商、未得同意、粵商仍請維持原議、頃經財實兩部再度會商、決定原則上仍維持洋米穀四百萬担免稅入口數額、惟須隨時斟酌國米產量存儲狀況及粵需要情形、辦理登記免稅入口、但在國米餘裕時、得臨時停止洋米穀進口、

【中央社南京二十三日電】財部賦稅司長高秉坊語記者、關於粵洋穀米進口免稅案、數量仍四百萬担、採納專家意見、可分四個月進口、財部所頒六項管理辦法、對洋穀米進口既作適當控制、對國米價格與銷路、亦已顧全、粵當局已照辦、預料本問題可告一段落、

中國科學社 今日舉行通俗講演 生物學與民生問題

【南京通信】中國科學社生物研究所定每月在成賢街文德里該所舉行生物學通俗講演、本月份講演、定二十四日下午四時舉行、由該所主任秉志博士講『生物學與民生問題』、凡對於該項講題有興趣者、均可前往聽講云(二十三日)

本年首季 全國輸出入統計

較去年同期均見增加 入超三千餘萬

【本市消息】我國對外貿易、本年三月份輸入商品、益見活躍、因之入超頗亦大增加、以貿易國別而論、則美國佔首、日本居次、德英第三四、以商品而論、則外貿方面、不但量的轉變、品類方面亦有更改、昔日以米棉爲輸入大宗、現今則多以工業品取代、足徵我豐收之結果、茲據江海關昨發表統計、詳誌如次、

◇輸入輸出比較◇ 本年三月份全國對外貿易、計輸入一○八・七七四・七二七元、較去年同期之七九・一七六・三六二元、增二九・五九八・三六五元、輸出七二・六○四・八六七元、較去年同期四八・一八六・二九九元、增加二四・四一八・五六八元、入超額爲三六・一六九・八六○元、較去年同期之三○・六九○・○七七元、亦增五・四七九・七八三元、至本年第一季輸入總額爲二七一・二二四・○八二元、較去年同期二○三・三五六・一九七元、增六七・八四七・八八五元、輸出總額爲二三九・九一一・五○三元、較去年同期一六五・二一四・四七八元、增加七四・六九七・○二五元、入超總額爲三一・三○二・五七九元、較去年同期之三八・一四一・七一九元、減少六・八三九・一四○元、

◇外貿主要國別◇ 本年三月份全國對外貿易、以國別而論、輸入方面、以美國佔首位、日本次之、德英又次之、較諸去年同期均見增加、尤其日本美國增加數字特鉅、計美國二三・五七五・○九○元、日本二○・六九五・六六五元、德國一五・一五八・四九一元、英國一一・三二七・一二七元、至累計本年第一季輸入、則美國爲五四・七一五・○○○元、日本五○・七九○・○○○元、德國三八・三○六・二○○元、英國三一・八八三・○○○元、較去年同期亦均增加、輸出方面、三月份亦以美日爲多、英居次、而較去年同期亦有增加、計輸往美國一三・一○二・八九二元、日本一○・○八八・九八○元、德國七・二九○・六五○元、英國四・三九九・八三四元、至本年第一季輸出累計、則美國爲七四・六九一・○○○元、日本三五・二六○・○○○元、德國一六・三二五・○○○元、英國一六・一五二・○○○元、較去年同期美日英德均增加、

◇進口商品類別◇ 三月份全國輸入主要商品類別如下、本色棉布九三七・七四七元、漂白及染色棉布五三八・二二一元、印花棉布一三五・三四四元、雜類棉布一四六・九七三元、棉花棉紗棉綫一・九七七・五○一元、其他棉製品二一五五・四一元、亞蔴・苧蔴・蔴及其製品一・八二○・○三二元、毛及其製品四・九三一・○七○元、絲及其製品(人造絲在內)一・四○九・九五六元、金屬及礦砂一三・二三○・六三三元、機器及工具七・七四八・六九八元、車輛船舶四・四五三・二四七元、雜類金屬製品四・八三○・一一○元、魚介海產品一・九一八・一七一元、葷食罐頭食物日用雜貨一・○一二・二二○元、雜糧及雜糧粉六・七九八・二三四元、菓品子仁菜蔬五八○・○六四元、藥材及香料一・○五五・四六○元、糖二・一一六・七二六元、酒啤酒燒酒飲料水一三○・三二八元、菸草四・四八三・八七七元、化學產品及製藥五・二三四・四三四元、染料顏料油漆凡立水五・四○五・二七五元、燭皂油脂蠟膠松香一三・○七一・三八八元、書籍地圖紙及木造紙六・三八六・八一三元、生皮熟皮及其他動物產品五四五・三○四元、木材一・一○一・八一七元、木竹籐棕草及其製品七八○・八九五元、煤染料瀝青煤膏四八二・二四三元、磁器搪瓷器玻璃等五九七・二九八元、石料泥土及其製品四二四・五八八元、雜貨一二・一四四・五六○元、合計一○八・七七四・七二七元、

◇出口商品類別◇ 三月份全國輸出主要商品類別如下、動物及動物產品六・七八五・一九五元、生皮熟皮皮貨七・六二一・三九八元、魚介海產品一三三・一三五元、荳三一九・九八二元、雜糧及其製品一・一八六・八三五元、植物性染料一三八・○四四元、鮮菓乾菓製菓一・九二六・四四二元、藥材及香料一・○○三・一一三元、油蠟一三・○九○・七○七元、子仁四・八八七・六六八元、酒一五二・○七一元、糖六三六元、茶二・三五八・七八一元、菸草六九九・三八三元、菜蔬一・二二二・八二二元、其他植物產品五五四・七七八元、竹三九四・二八七元、燃料一・四一八・六三○元、籐九・○六○元、木・木材及木製品二一九七・七四六元、紙六五八・一二二元、紡織纖維九・四一一・七六七元、紗綫編織品針織品三・四二一・七八五元、疋頭一・六八一・二八八元、其他紡織品九七七・五八九元、礦砂金屬及金屬製品八・五○八・一○三元、玻璃及玻璃器四一・一三一元、石泥土砂及其製品四五七・六七八元、化學品化學產品七○五・五七三元、印刷品一八九・二三七元、雜貨二・二五○・七八六元、合計七二・六○四・八六七元、

◇金銀移動情形◇ 本年三月份全國黃金輸入輸出均無、白銀輸入方面由日本輸入天津三二・○○○元、由香港輸入上海一六・○○○元、共爲四八・○○○元、輸出方面、則輸往香港者八・○○○元、至本年第一季累計、黃金由香港輸入上海爲五四・六八六金單位、輸出無、白銀由香港輸入上海爲一五五・○○○元、由日本輸往天津爲三二・○○○元、總計爲一八七・○○○元、輸出方面、輸往日本二二六元、輸往香港八・○○○元、共爲八・二二六元云、

墨使昨抵京

定今日謁王外長

新芬蘭公使定明晨晉京

【中央社南京二十三日電】墨西哥新使奧格拉已於二十三日偕夫人及秘書鄂曼度抵京、擬於二十四日赴外部、謁王外長、請轉呈國府、批定呈遞國書日期、又聞芬蘭新使范文將於二十五日午抵京、

【本市消息】首任墨西哥駐華公使奧格拉日前由日抵滬、昨晨八時偕一等秘書兼駐京領事阿摩度乘坐早快車入京、奧氏抵京後、即晉謁王外長、商呈遞國書事宜、

【本市消息】新任芬蘭駐華公使范文日前抵滬、連日在滬與芬僑酬酢殊忙、茲悉范氏定明晨由滬乘早快車入京、晉謁王外長、接洽呈遞國書日期、預定留京覲見林主席後、再行返滬云、

浙東山洪暴發

公路冲毀交通斷絕 低窪田畝多遭淹沒

【杭州二十三日下午十一時發專電】連日霪雨、浙東各縣山洪暴發、錢江水勢驟高、船隻航行困難、一部份船隻已停航、桐廬至富陽・杭州至淳化・常山至開化各公路多被冲毀、交通斷絕、沿錢江之蘭谿・桐廬・富陽・蕭山等縣低窪田畝多被淹沒、豆麥秧苗及春棉頗受損害、

巴特里克昨日抵平

定明日訪宋哲元 探詢華北經濟現狀

【北平二十三日下午十時發專電】英輸出信用擔保局駐華代表巴特里克夫婦二十三日下午二時由滬抵平、各界派代表到站歡迎、下榻北京飯店、定二十四日視察英商各公司、二十五日訪宋哲元・秦德純、探詢華北經濟現狀、約留一週返滬歸國、

【中央社天津二十三日電】英輸出信用擔保局駐華代表巴特里克二十三日上午十一時搭平滬通車由滬過津赴平、巴擬在平就擱一週左右、即將轉赴漢等地視察、是否來津一行未定、

滇黔路年內興工

鐵部滇省合組公司

工程費約需一萬萬

【中央社昆明二十二日電】富滇新行長繆嘉銘二十一日乘機由京返滇、據談、此次晉京、商洽籌修滇黔鐵道事、經與鐵部商妥、決由部省合組滇黔鐵道特許股份有限公司、該路全部工程費用約國幣一萬萬元、由部省承担外、并許商股投資及借款、此路築成、與國內各幹道聯成一氣、對西南各省關係、極爲重要、各方均樂於投資、現分兩路測量、六個月內可測畢、年內即可興工、預計四年內完成、關於開發滇省交通及生產建設方面、擬發行省建設公債、詳細辦法、在磋商中、今後利用此項資金、則中央所期望於雲南之成爲工業區者、將可逐步實現云、

川請發救災公債

政院交財部審核

【南京二十三日下午十一時發專電】川省請發救災公債一千五百萬元、行政院二十三日將原案發交財部審核、

【成都二十三日下午十一時發專電】川災區廣、災民衆、劉湘頃令財廳、速籌撥一百萬辦急賑、劉二十三日午後三時召開生產建設第二次會議、劉囑各廳處提出綱領、傅常・鄧漢祥等均有重要主張、決組計劃起草審查兩委會、

【中央社成都二十三日電】劉湘二十三日晨七時再訪朱慶瀾及曹仲植、商救災事宜、旋偕赴文殊院進香、在該院早膳後、於十一時返城、朱飛蘭明、劉尚未定、關於放賑事宜、俟二十四日省振會召災區請賑代表會議後、先派人赴重災區域發放急賑、省府現擬於短期內籌措振款百萬、此說如能實現、朱允電中央再撥二十萬元、連同前撥百萬公債所抵之現款七十餘萬元、湊足兩百萬、統作施放急振之用、

【本市消息】川災救濟協會頃接川省各紳耆電云、川災奇重、爲百年來所未有、諸公旅外、發起救濟、惠愛桑梓、同深佩感、惟災區過大、災民過衆、中央與地方雖撥有債券二百萬元、然杯水車薪、實難濟此非常之災、劉主席曾電中央、請以整理四川金融公債掉換乙種統債所餘基金年約三百萬元、又奉巫鹽款加稅所餘年約四百萬元、作發行四川賑災公債一千五百萬元準備、旭等亦曾合詞以請、尚未蒙中央核復、特懇公等就近呼籲、催促早日批准、則三千餘萬之災黎拜賜無窮、迫切陳詞、企候明教、方旭・劉咸榮・尹昌齡・張瀾・邵從恩・稱道剛・劉成勛・徐孝剛・冷曝冬・任師尚・陳國棟・杜炳章・余中英・洪幼三・龍靈・黃雲鵬同叩養、該會復電云、養電奉悉、籲請中央發行賑災公債一事、此間亦正積極進行、除川省府所提債額及辦法外、尚有鐵部所欠川路股款、亦可移作基金、酌發公債、用資救濟、已推定代表於日內入京、聯合旅京鄉人、合詞以請、結果如何、當隨時電達、謹先覆聞、川災救濟協會同人叩漾、

【中央社重慶二十三日電】渝各界領袖以川災嚴重、特賑孔殷、二十三日假市商會成立川災救濟協會、推胡文瀾爲正會長、分總務・宣傳・調查・籌募四股、推溫少鶴・尹輅夫・朱叔痴・吳受彤分任各股主任、積極進行籌賑事宜、

温溪紙廠

發起人昨開會

官商股決定三百二十萬 另請政府撥借四百萬元

【本市消息】實業部聯合工商界籌組之溫溪紙廠股份有限公司、於昨日下午三時假座香港路銀行俱樂部舉行發起人談話會、到實業部吳部長・周次長及汪伯奇・馬蔭良・周作民・黃任之・杜月笙・錢新之・王曉籟・胡政之・吳蘊齋・金潤庠・王雲五・陸子冬・陸高誼・厲樹雄・崔唯吾等二十餘人、交換意見、決定股本爲官股一百五十萬、商股一百七十萬、共計三百二十萬、另請政府在庚款項下撥借四百萬元、以作公司資本、並將公司章程草案作初步修正、最後復決定二十六日下午四時仍假銀行俱樂部召開全體發起人會議、以便正式通過公司章程、並分別認定股款云、

日俄問題

佐藤昨在閣議報告 將與俄使繼續會談

杉山會提尖銳之質問

【同盟社東京二十三日電】外相佐藤今日在閣議席上報告曾與駐日蘇聯大使尤列尼夫氏之會見內容、其詞如下、曾經歸國之蘇聯大使尤列尼夫氏、現已返任、余與之會談、已達兩次、對於調整日蘇兩國國交與解決懸案、彼此盡量交換意見、值此時局重大之際、外務省認爲須與具有關係之陸海軍方面充分聽取意向、故預先與陸海兩相充分商議、然後與蘇聯大使會談、該大使近將更調、故願乘此機會使兩國國交相當踏入正軌云、今後外相佐藤與駐日蘇聯大使尤氏之會談、尚須繼續進行、同時三相會談亦當繼續舉行、聞陸相杉山對於此事較之海相米內尤有尖銳之質問、此後佐藤與尤列尼夫氏之會見、尚有數次、極爲各方面所重視云、

【同盟社東京二十三日電】二十三日之定例閣議、於上午十一時二十分起開會、外相佐藤報告最近與俄大使尤列尼夫會談之內容、並對最近之國際情勢、有詳細之說明、至下午零時十五分散會、

于右任

六十壽辰將屆 紀念圖書館即將興建

【南京二十三日下午十一時發專電】本月三十日、爲監察院長于右任六十壽辰、前經上海大學同學會總會發起、以祝金籌建紀念圖書館與文餘別墅、現已集有成數、日內即可擇地鳩工興建、至於壽辰期內一切祝賀儀式、于已婉謝、不擬鋪張、

殷再爲案

嘉興商會主席被捕

【嘉興通信】嘉興縣商會主席顧速明、因與南京已封閉之大華晚報社長殷再爲賄賂案有關、殷於去年就捕後、首都憲兵司令部派員來嘉興、調查顧之資產、現已將顧速明逮捕解京、緣是案因去年全國各地銀樓業以財政部頒布銀製品用銀管理規則、限用化學銀爲製造器飾原料、與該業關係甚大、乃派代表晉京請願、當時江浙兩省金銀業推由嘉興縣商會主席兼金銀業代表顧速明、攜鉅額所集請願費及預備公共事業準備金十二萬元、轉託殷再爲代爲協助招呼、顧將鉅額金十二萬元交付與殷八萬元、作爲助作該報經費、而請願結果、甚爲圓滿、用銀條例、旋亦修正、案發、首都憲兵司令部逐捕顧扣留在京、至於嘉興縣商會主席職務、現已由蔣燕青代理、(二十三日)

京滇週覽團

昨抵貴陽

木炭車植物油車試驗成功

【中央社貴陽二十三日電】京滇週覽團二十三日下午二時離貴定、五時抵貴陽、薛岳・韓德勤・李次溫・曹經沅等暨各機關團體部隊及民衆六萬餘人、自圖坡列隊至西門、熱烈歡迎、褚民誼・伍連德二團長等下車答禮、團員按各隊次序整隊入城、到南京路招待所休息、旋即出席各界公宴、團員除陳耀祖由鎮遠返京外、餘均平安抵筑、又全國交通委員會自造之第一輛木炭汽車及植物油車、在沿途上百分之十高坡、尚不感困難、試驗成功、各界均甚稱道、褚並盛讚貴陽市街整潔、秩序良好、

【中央社貴定二十三日電】京滇公路週覽團二十三日晨八時離鑪山、十二時抵貴定、胡嘉詔・張志韓及各界均赴郊外歡迎、褚伍二團長及各團員下車後、按次整隊入城、滿街懸掛國旗、情況熱烈、午餐後即赴貴陽、

閩省鼠疫

蔓延益烈

【廈門二十三日下午九時發專電】鼠疫延及永春附近各鄉、旬日死十八人、泉州再發、已死三人、蔓延益烈、

國葬法公布

【中央社南京二十三日電】國府二十三日令、(一)茲修正國葬法公布之、此令、(二)茲修正國葬墓園條例公布之、此令、

范連尼

定今晨赴京

【中央社南京二十三日電】前任安南總督范連尼夫婦、來華遊歷、定二十四日午抵京、擬拜會我國當局、並遊覽首都名勝、

【本市消息】法國前駐安南總督現任衆議院社會黨議員范連尼來華遊歷、前日抵滬、中委李石曾與范氏爲多年老友、昨日下午五時、在福開森路世界社舉行盛大茶會、歡迎范氏夫婦、代理市長俞鴻鈞夫婦、於昨晚八時半、在白賽仲路市府招待所、設讌歡待、范氏定今晨八時偕夫人等乘車晉京、擬訪王外長等、並晤該國大使那齊亞赴平一遊後、再返滬候輪、經日本美國返法云、

中英庚款會

今在杭開會

【杭州二十三日下午十一時發專電】中英庚款委員會定二十四日在西湖鏡湖廳開常會、除董事長朱家驊在杭外、沈士華・杭立武等均於今日到杭、

覃振到滬

日內赴粵爲吳監誓

【本市消息】司法院副院長覃振氏昨晨七時許由京抵滬、據覃宅息、覃氏將於日內乘輪赴港轉粵、參加新任粵省主席吳鐵城之就職典禮、代表中央監誓云、

吳稚暉

昨傷愈出院

【本市消息】中委吳稚暉前在甬覆車受傷、返滬入醫院療養、現已痊愈、於昨晨出院、回其環龍路私邸、新聲社記者昨曾晤及吳氏、見氏已恢復健康、精神甚佳、惟額角創傷、尚敷有橡皮膏藥、據語記者、余僅額角受傷、勢甚輕微、故不數日即告痊愈、現暫留滬休息、晉京期未定云、

中華農學會

七月七日在漢開年會

【漢口航信】中華農學會成立於民國五年、迄今已有二十年之歷史、會員二三千人、爲我國歷史最久規模最大之農業研究團體、茲悉該會第二十屆年會、已定於七月七日至十日在漢口舉行、地點已擇定武昌中華大學、記者頃訪該會籌備委員江漢羅氏、據談、該會本屆年會在漢口舉行、已選定籌備委員張天翼・葉雅谷・馮肇傳・袁仲達・陳時・喻致和及鄙人等七人從事籌備、經議決會期自七月七日開始、至十日止、共四日、七日上午註冊、八日上午舉行開會式、下午宣讀論文、九日討論農業問題、十日討論會務、十一日開始參觀、計分三組、第一組、參觀金江流域農場、第二組、參觀武漢大學・農業推廣處・海光農圃・武豐棉業試驗總場、第三組、參觀商品檢驗局・磚茶廠・植物油料廠・棉花打包廠及漢陽名勝云、(二十一日)

近衛談日本總選

政民兩黨必絕對多數

政府之措置尚難逆料

【同盟社靜岡二十三日電】近衛文麿公爵因京都西本願寺大谷光照伯爵將於明日舉行結婚禮、而近衛又爲媒人、故於今晨九時由東京車站出發西下、赴京都列席盛會、近衛在車中發表如下之時局談、總選舉已迫於一星期後、依現在之形勢觀察、則選舉之結果、將依然由政民兩既成政黨占絕對多數、似頗顯然、林內閣對此將採如何措置乎、政府之一部份有唱再解散者、然政府是否有此決意、不無可疑、縱令實行再解散、若仍由林內閣之手依照現在之選舉法而再選、其結果恐難有重大之變化、但有一部分人、則以爲政府此次突然解散議會、若因總選舉結果不利、而遽爾退却、則豈非失去解散之意義、故預料政府必有若干成竹在胸也、至於新黨問題、總選舉後、將有如何新政黨之出現乎、余意在現內閣之手中、恐難有足道之新黨產生也、縱令昭和會・國同及其他中立派一併加入、最多亦不過五十名左右耳、總選舉結果、政民獲得絕對多數後、倘若現內閣提出總辭職、則似可成立以政民爲中心之新內閣、然在現在之政情之下、殊鮮實現之望、當此各種勢力對立之際、欲由少數意氣投合者組織內閣、事實上有所不能、故結局仍不外由集合各種勢力、組織內閣、然此等內閣、欲其內部統一、亦非有相當努力不可云、

日內閣決設物價對策會

【同盟社東京二十三日電】政府於二十三日之定例閣議席上、協議物價對策問題之結果、鑒時局之嚴重、已決定設立物價對策委員會、即藏相結城及商相伍堂兩人於今日之閣議中謂、鑑於問題之重大性、有聽取民間之意見、確立公正妥當之具體案之必要、故主張設置物價對策委員會、從事研究、乃爲合理之途、因此、爲使該委員會具有相當權威起見、似以總理大臣爲會長爲適當、各閣僚對此均表示贊同、政府遂決定立即着手該委員會之設立工作、設置之具體案、則將由大藏商工兩事務當局研究起草云、

【同盟社東京二十三日電】藏相結城於本日閣議散會後、發表關於物價對策委員會之談話云、本日閣議、已決定設立物價對策委員會、該委員會並不依照官制組織、而作爲一常設委員會、由總理大臣任會長、考究物價對策之應急措置、審議之問題、不祇限於抑制物價之騰貴、即關於物價昂騰所及於國民生活之影響爲如何、亦擬予以審議、提出於委員會之原案、自當由商工省方面研究、總之、政府之擬儘速講求物價對策之緊急處置、乃設立該委員會之趣旨也云、

【同盟社東京二十三日電】關於作爲國策統合機關之內閣企劃廳並中央經濟會議之設置、已於十九日之定例閣議決定其設置大綱、當由書記長官大橋及法制局長官川越根據此項大綱、作成兩官制案、提出於今日之閣議、經協議之結果、予已正式決定、政府乃即將兩案採取諮詢奏請樞府之手續、

美展昨閉幕

今後隔年舉行一次

【中央社南京二十三日電】全國美展、二十三日下午六時閉幕、二十三日因爲最後一日、參觀人數竟達一萬五千、管理委員會並決定展品發還辦法、二十七日起開始發還、據悉、教部對此次展覽、甚重視其教育上意義、且將參考此次結果、對藝教作重要改進、並聞教部已擬訂此後定期舉行美展辦法、俟核定後即可公布、其要點探悉如下、(一)定期美展隔一年舉行一次、其辦法爲在舉行前一年秋季於各省市舉行預展、廣徵地方展品、閉幕後、選其精品、參加全國展覽、全國展會於春假中舉行、(二)爲提高藝術、將逐漸提高選擇標準、對於審查當更取審慎、(三)展品傑作、由部指定中央博物院或其他國立藝術陳列機關、出價購買、永久陳列、以資獎勵、(四)下年度起、教部每年提存相當金額、專爲獎勵藝術之用、

短評

川越大使的談話

日本大使川越氏昨對其本國記者發表談話，關於調整中日邦交的見解，頗爲平正。川越氏歸國在即，希望他能對政府作一個平實近理的建議，當於中日邦交有些良好的影響。

川越氏說：「中國最必要之事，爲正當認識日本之不能停止之生存乃至成長之情勢，日本則當正確認識中國之統一的傾向及國府之生長。」其說甚辯。其實日本之生存及長成，乃係一種事實，中國何嘗不認識。我們願正告一般日本人士，中國在過去及現在，皆無妨害日本之生存及長成的企圖及事實。反之，日本人士卻應正確的認識，不應也不能用妨害中國之生存及長成的手段以圖達到日本的生存及長成。九一八以來的許多事實，都是日本要用妨害中國之生存及長成的手段以圖達到日本之生存及長成的，但是結果如何？中國是在苦痛中掙扎着以圖更生，日本如何？是否因爲侵害鄰邦的結果反而給自己招致許多困難？在這點經驗上，我們可以發現一個眞理，便是損人者亦不利己，在互利的原則上，中日邦交的前途是遠大的！

四川美豐銀行 為增加通匯地點公告

逕啓者茲為流通社會金融增加服務效率起見除原有通匯各埠外特於濟南青島鄭州南昌長沙杭州南潯蘇州無錫石家莊等地委託代理處辦理收解匯兌款項自即日起開始通匯如承惠顧請逕向敝總分支行辦事處洽辦極表歡迎謹此公告

敝行現有通匯地點如左：

國內— 南京 北平
天津 長沙 鄭州 遂寧 石家莊
漢口 杭州 江津 宜賓 三台
濟南 南潯 重慶 瀘縣 涪陵
青島 蘇州 成都 內江 樂山
南昌 無錫 萬縣 綿陽 太和鎮

國外— 紐約 倫敦 巴黎 神戶

上海分行 地址—九江路二八四號 電話—九二五七九 九四九九七
接收各種存款整存儲蓄利息特厚各種詳章函索即寄

中孚銀行儲蓄部公告

茲依照儲蓄銀行法第十條公告如左

（一）借貸對照表 中華民國二十六年三月三十一日止

負債類	百十萬千百十元角分
資本	二〇〇·〇〇〇·〇〇
公積金	八·〇三三·五九
繳存保證準備	九〇〇·四九九·〇〇
活期儲蓄	一·五六三·七〇二·五一
定期儲蓄	二·二二六·一五三·六〇
暫時存款	五·〇三九·九四
未確定損益	二三·七五七·二九
合計	四·九二七·一八五·九三

資產類	百十萬千百十元角分
現金	四〇〇·三三九·九九
存放銀行	四七二·七七〇·三九
有價證券	一·九〇七·二二一·九二
中央銀行保管庫證	九〇〇·四九九·〇〇
活期抵押放款	六五〇·〇〇〇·〇〇
定期抵押放款	五七四·一八〇·三一
分支部往來	一六·九一七·八八
營業用器具裝修	一七·四四
農本局合放貸金	五·二五〇·〇〇
合計	四·九二七·一八五·九三

（二）財產目錄 即借貸對照表之資產類

中孚銀行儲蓄部民國廿六年三月三十一日止之借貸對照表經本會計師審查無誤所有資產項下之各種有價證券其折扣均在市價以下又放款項下之抵押價額亦均確實特此證明

會計師 謝霖

鹽業銀行召集第十九次股東常會公告

茲經本會議決本行第十九次股東常會定於二十六年五月十六日（星期日）下午二時在上海北京路本行二樓召集報告帳略改選總經理監察人請各股東於開會前五日起至開會日止携帶股票至上海北京路本行二樓總管理處驗取入場券以憑到會如有因事不能到會者得於期前函知本行并出具委託書委託本行到會股東代表股票有不便携來者可先期就近交各地本行代驗開單函告本行總管理處憑單發入場券自四月十六日起本行股票暫停過戶一個月除分函外特此公告

鹽業銀行董事會啓

永利化學工業股份有限公司召集第三屆股東常會公告

本公司定於四月三十日（星期五）下午二時在天津法租界三十二號路一號本公司開第三屆股東常會，報告上年業務，並照章改選董事監察人，表決董事會提案，屆時即請駕臨執行股權，如因事不克親自蒞會者，務希於會期十日前函知本公司，並繕具委託書，交由其他到會股東代表與議，再自通告日起至開會日止，股票暫停過戶，除專函通知外，特此公告。

永利化學工業股份有限公司董事會啓 二十六年三月三十日

雲飛汽車公司啓事

敝公司自創設以來已十有八年於茲因上下頗稱合作從未發生事端近因有極少數司機從中煽惑致不幸於本月廿一日晚十時發生風潮敝公司現不得已暫行停業以待解決對於各界賜顧空勞往返深為抱歉萬分不安特此啓事伏維亮詧

附告：凡顧客持有敝公司發行之代價券者暫時可請向祥生及銀色二大汽車公司雇車通用幸希注意為荷

雲飛汽車公司總管理處敬啓

上海跑馬總會通告

今日下午一點一刻起共賽十二次 上海第四期特別賽

嗣後本會馬票彩金計算以一元票為單位售票分為四種【五元票—廿五元票—在會員看台出售】【二元票—十元票—在公共看台出售】如：單位（一元）之彩金為三元三角，則：二元票之彩金為六元六角—五元票之彩金為十六元五角—十元票之彩金為三十三元—二十五元票之彩金為八十二元五角，佣金及其他一切章程照舊辦理

上海跑馬總會歐而聖奉董事部命啓

經理月刊

研究世界軍需學術 改進中國軍需業務之定期刊

第四卷第一期

插圖 后羿射日……梅荃作 志願兵……豐子愷作

- 軍需人員的禮義廉恥……蔣中正
- 現代軍需人員應有之認識……顧祝同
- 中庸釋義……熊仲韜
- 軍需獨立……郭寶珠
- 軍事經理與物品會計……連鼎元
- 軍隊會計……張堃岐
- 陸軍現行金錢會計的[illegible]帳方法……程學溪
- 中國腹地軍需工業建設之準備……劉階平
- 我國戰時資源之危機及其調整……鄒宗伊
- 我國備戰時期三大基本問題……王傑
- 中國國防建設之基本工程……黃一中
- 非常時期之中國國防鐵道問題……王潔卿
- 軍隊營繕經理……華企雲譯
- 人與人之間（文藝）……胡紹軒

每期售國幣二角 全年連郵二元

武昌軍委會委員長行營經理處駐鄂分處發行

生活書店特約經售 大公報代辦部代售

產業界

實業界最新型的綜合刊物

創刊號已行出版每月十五日發行

每期分載討論並介紹：技術研究，經營討論，事業及人事管理，工農經濟，調查統計，工農生活，各地特產，工藝品製造，實業法令，有關實業之論評選輯，實業研究或試驗機關及學術團體之介紹，工廠介紹，現代實業家及工程師介紹等文字。

經營實業的人 從事實業的人 研究科學的人 研究經濟的人 注意生產的人 學習技術的人

全不可不看

每冊定價國幣二角

總代發行所 大公報代辦部 上海福州路四三六號

總代批發所 五洲書報社 上海山東路二二一號

本外埠各大書店均有代售

體育

上海中華籃球隊 昨晚已凱旋返滬

【本市消息】上海中華籃球隊一行十一人，（指導黎寶駿，管理沈昆南，隊長王南珍，隊員鄺耀雅，韓振元，周達雲，陳祥龍，尹貴仁，顏連進，陳宗祺，蔡演雄）此番赴日遠征，前後五戰，結果四勝一負，成績極為優良，計：㈠十一日勝全關西學生，三十八比三十一㈡十三日勝關西大學隊，四十三比二十㈢十七日勝東京OB隊，四十六比二十八㈣十八日敗于早稻田大學隊，三十一比三十五㈤二十日勝神戶華僑隊九十二比二十九。現該隊已於昨日午後八時乘長崎丸返滬，惟後衛蔡演雄則留日求學云。

△中華隊全體在輪上留影

日本早稻田足球隊 今日戰華聯于逸園

【本市消息】日本早大足球隊與上海華聯隊之比賽，定于今日下午三時一刻在逸園舉行，裁判員海爾，巡邊員特拉沙爾，麥凱齊，雙方陣容如次：

△華聯隊 張榮才 馮運佑 蔣兆祥 顧尚勳 許竟成 劉始讀 萬象華 羅斗文 黃克厚 孫錦順 賈幼良（預備員）莊友仁，徐步雲

△早大隊 佐野 上野9 吉田10 關野6 和岡7 金8 小加茂1 大加茂3 川本12 西邑2 高橋4（預備員）渡邊5，中林13，長谷川14，西村17，莊田16，里井15，柴田18。

又訊：今日之比賽，本市代理市長俞鴻鈞特贈大銀杯一座，作為勝者之紀念品云。

中青籃球 學商二組比賽 今日全部結束

【本市消息】中青籃球聯賽，商行組原定本月十七日可全部結束，嗣因其中有數場改期，始延至今日方告完畢，而學校組則為五月一日結束期，現為提早起見，特與商行組於今日同時結束，共有比賽七場，除商四部嶺東對乾昌，商三部家庭對商工，係爭奪決賽權外，餘皆與錦標無關，至後決賽則定下星期一開始云。茲將秩序錄后：

青中對强隊（學二）二時正
南備對二六（學二）二時三刻
南鋒對漫隊（學一）三時半
中職對青治（學一）四時一刻
明光對五騎（商四）五時半
嶺東對乾昌（商四）七時正
家庭對商工（商三）七時三刻

西青手球 昨賽結果

【本市消息】西青公開單打手球賽，昨日結果如下：㈠孫家祿勝佛拉克，二十一比八，二十一比十。㈡蘭金勝華鳳岡，華棄權。今明日均無比賽。

滬大學體聯會 自由車賽 改明晨出發

【本市消息】滬大學體聯會主辦之九十公里自由車長途賽，（終點為常熟）原定十八日在中山路交通路口出發，嗣被雨阻，改於明日上午八時舉行，凡參加之各學校運動員，希於七時半前到場，該會深恐各運動員到達目的地後，各自分散，故特在常熟設休息處，並照料一切，回滬時仍須乘原車而回云。

京中大春運會 工院獲總錦標

【南京二十三日中央社電】中央大學二十三日舉行十屆春季運動會，開會時由羅校長訓詞，勉各生在非常時期對體育注意，更應較對學問為重，因徒有學問而無壯健體魄，實不克担負救國重任，並勗各生今後對課外運動應注重，方不負此次學行意義，各項競賽結果均佳，總錦標由工院獲得。

中校籃球決賽 今日光華對復旦 下午三時起在申園舉行

【本市消息】上海中等學校聯合會主辦之籃球錦標賽，自十二日開始以來，中體兩組冠軍業已產生，中組為光華附中，體組為復旦附中，茲定於今日下午三時在申園舉行最後決賽，裁判員戴昌齡瞿鴻律。

小學聯運會 各區預選續誌

滬南區 【本市消息】上海市第九屆全市小學聯合運動會，滬南一二區聯合預選會，本定二十二二十三日舉行，嗣為雨阻，昨日雖天氣放晴，惟因場地潮濕，未能舉行，茲悉該會經由籌備會決定改於今明二日仍在大吉路市一體育場舉行。

眞彭區 （又訊）眞彭區預選會，業於二十日在暨大操場舉行，參加學校有眞如，彭浦，管衛，章村，梅園等十二校，田徑賽結果以眞如，實小，彭浦為最優，至拔河比賽，眞如得冠軍，直至萬家燈火時，始告散會云。

大學聯籃球賽 今日共有二場交鋒

【本市消息】大學聯籃球賽，今日共有兩場比賽，㈠暨南對同濟，下午三時在暨南交鋒。㈡光華對持志，下午三時在光華舉行。

東亞籃球隊高唱凱歌 十六比七粵培道敗北

【廣州通訊】上海東亞體專隊，十九日下午八時許與本省漢謀杯女中學亞軍培道女中隊對壘，觀衆之擁擠，戰情之劇烈，與前晚東亞女中之戰相媲美，雙方均衣白色戰袍，遂迫得臨時請東亞掛紅上陣，以資辨別，屆時由許民輝出場行開球禮，兩軍接觸，培道首取攻勢，惟因連絡欠佳，無法取勝，而東亞昨晚前鋒作戰神速，利用遠射取勝，開賽時以戰女中第四節時之陣勢出場，陳錦香任前驅，陳金釵守中衛，但仍未見出色，然雙方前鋒，均因敵方後衛監守嚴密，雖有建樹，祗以罰球取勝，培道曾淑雲，汪鳳韋，及東亞焦玉蓮各得一分，培道勝二比一。第二節許英華被金釵力纏，無法發展，因是兩鋒亦受牽累，八分鐘一無所獲，東亞焦中鋒罰一射一，劉守光增進兩分，遂以五比零勝，上半場東亞六比二佔先。第三節東亞領隊蔣湘清以陣勢尚未完整，復調陳金釵上前綫，周秀芹入替陳錦香充後衛，軍容較勁，甫開賽，許英華賺過王桂卿，衝上投中，旣而王桂卿，許英華雙犯規，英華不中，而陳金釵替王桂卿增一分，不旋踵劉守光曾淑雲相繼為己隊各立一功，陳金釵亦因曾淑雲技術犯規而入一分，未幾焦玉蓮傳來一球，姿勢美妙神速，劉守光接得射入，博得彩聲不絕，第三節完，東亞以六比四勝。第四節雙方犯規頗多，惜祇許英華投入一分，其餘均失機會，陳金釵單手遠射得四分，又以四比一勝，全場合計，東亞以十六比七得勝。

△東亞	職位	犯	分
劉守光	右鋒	〇	六
陳錦香	左鋒	〇	〇
陳金釵	左鋒	二	六
焦玉蓮	中鋒	一	四
周秀芹	中衛	一	〇
王桂卿	右衛	二	〇
顏秀容	左衛	〇	〇
總結		六	十六

△培道	職位	犯	分
曾淑雲	右鋒	〇	二
汪鳳韋	左鋒	〇	一
許英華	中鋒	一	四
黃寵嫦	中衛	三	〇
潘佩華	右衛	〇	〇
梁業美	左衛	二	〇
凌佩芬	右衛	一	〇
李葆英	左衛	一	〇
總結		八	七

陳金釵 攻守咸宜

東亞戰培道之役，前鋒陳金釵改司後衛，軍容煥然一新，陳與「機器」同進同退，許英華苦被糾纏，不能越出雷池半武，後以內已告安，請纓擾外，得蔣老闆特許，身任前鋒，與阿Q相繼立功，奠定大局，於是金釵攻守咸宜，已為粵球迷所公認。

劉守光 喜作新郎

東亞戰袍，原為紅色，蔣老闆以燈光過暗，恐難認得是「自家人」，特令各戰員改易白衣，惟與培道戎裝同色，乃各授以紅帶，以資識別，阿Q劉守光，身掛雙紅，恰像薛覺先之演三伯爵，教忠體育主任趙嶺南謂：「阿Q喜作新郎」，守光洋洋得意，是役得分獨多，想必行「新郎哥運」也。

顏機器 預賀玉蘭

十三次省運八十公尺低欄冠軍李玉蘭（現肄法學院）與顏秀容同卒業於女師，且為田徑伴侶，昨宵李隨法學院球隊滋場助興，與機器并肩坐談別後情狀，見記者至，笑曰：「十四次省運八十公尺低欄，又係玉蘭第一名，預賀預賀」。玉蘭身體矯健，不減曩昔，榮膺首席，實意中事，據記者所知，尚有值得機器預賀之事者，則為玉蘭熱戀籃球選手某君，行將請酒也。

廖祝元 太欽戰略

名譽席上，座列不少蓋世英雄，廖祝元乃中國首屆一指之前鋒悍將，昨宵與養由基，鄭織坤高據座中，品藝評技，織而指出培道失敗眞因，識見至高，卓爾不凡，體育界紅娘，好貢獻球略，對之亦謂甘拜下風。（二十日）

渝市運動會 定今日閉幕

【重慶二十三日中央社電】渝首屆運動會，因比賽未竣，改二十四日閉幕，此次競賽四日，成績雖屬平平，但精神頗佳，蔣委員長及徐源泉，賀國光，劉湘等，均分贈銀盾獎旗，以資鼓勵。

零零碎碎

本市市商會童子軍團團員張烈，自去秋八月間出發，赴四川作全省徒步旅行，迄已半載有餘，歷經瀘縣，合江，江津，巴縣，江北，璧山，銅樑，遂寧，華陽，成都，仁壽，內江等數十縣，備嘗艱辛，徒步八千餘里，茲聞張君頃致團部電云，徒步全省考察已畢，茲在自流井乘輪返滬，月初可達云。

◇◇◇

上海縣立閔行中心小學校，將聯合分佈區各校舉行聯合運動會，大會定於四月三十日及五月一日舉行，刻已開始計劃籌備。又閔行西鄉區荷溪，吳會，增新，巨漕，三陽，彭渡六校聯合舉行之第四屆運動會，亦已決定五月九日在荷溪體育場舉行云。

◇◇◇

滬西盃籃球賽今日秩序如下：㈠羊隊對新亞乙（乙）二時半㈡中心對三星（乙）三時半㈢新亞甲對紡友（甲）四時半。

◇◇◇

中青年會主辦之西洋拳術班，規定每月招收班員，會員收費二元，非會員三元，現五月份已開始報名云。

◇◇◇

本市回力球場職員近聯合組一英式小足球隊，定明日上午十時與工部局華人隊對抗，地點在小球協會球場，至明日上午十時該會原有之聯隊S對藍提前于九時比賽，九時之中華對神光則改期下週舉行，又下午四時之一鳴對鐵隊係白獅對鐵隊之誤，一鳴可不必到場云。

◇◇◇

粮交籃球隊約南聯隊，定于明日上午十一時三十分在南市大吉路市一體育場作友誼比賽，雙方各擁健將，屆時必有一番爭鬥云。

◇◇◇

本市南洋體育會所組織之男女籃排球及田徑隊，歡迎各隊比賽，通訊處法租界姚主教路二〇四號。

◇◇◇

南市曉霞乒乓隊，前晚六時向中皂隊挑戰，環而觀者數十人，中皂隊見勁旅在前，努力應戰，各賽戰來精彩百出，中皂不幸以主將俞少林臨陣慌張，特長之抽球，屢抽屢失，最後終以直落三受挫於王仲衡。全隊以三與四之比敗於曉霞隊。

◇◇◇

虹口田徑隊春季運動會，本定於十八日在市體育場舉行，嗣以天雨展期，現決於本星期日（二十五日）上午九時，假虹口公園田徑場舉行。

◇◇◇

孔雀乒乓隊，前晚與至光作友誼賽，結果四比三，孔雀勝利，成績如后：

孔雀隊	至光隊	比數
章永昌	劉福澤	三比〇
葉志高	陳華方	三比一
浦萃綱	陳兆文	一比三
汪克美	楊文光	三比一
譚衛九	譚國强	三比一
唐織香	陳希堯	二比三
江鍾仁	陳自立	〇比三

◇◇◇

東南西北

嘉善 【嘉善通信】嘉善全縣第三次童軍大會，定於五月二十一日起紮營，二十四日拔營，各團正積極籌備，浙省嘉興區童軍會，昨籌備會議決改於秋季舉行，定十月二十日起連續五日，地點南大營。

嘉興 【嘉興通信】嘉區童軍大會成立籌備委員會，嘉善，桐鄉，平湖，海鹽，崇德各縣教育科長及各縣童軍指導員今在嘉興開會決定，地點在嘉興南營，因各縣籌備不及，改在十月二十日舉行，會期定為五日（二十三日）

無錫 【無錫通訊】無錫第六屆全縣運動會，經籌備會於二十二日下午三時開會議決，定五月二十二二十三兩天舉行，地點假社橋頭江蘇省立教育學院，球類比賽提前於五月十五十六兩天舉行，各球隊報名日期，五月十日截止。（二十三日）

未來國際大會 英國願參加合作

包爾溫在下院之聲明

羅斯福鼓吹英美提攜

【中央社倫敦二十二日路透電】英下院今日有人詢及德元首希忒拉近對英工黨議員藍斯白雷而發德國願參加世界大會之言論、首相包爾溫答稱、英政府在此事件中之地位、已屢次明白表示、今渠不妨再申說之、英政府當然可願意參加世界大會、不過先須有透澈廣大之調查、與充分之準備、確知此會有成功希望、而後英國方願加入也云、

【中央社紐約二十二日路透電】此間基督教科學報所發行英王加冕專刊、今日載有羅斯福總統一文、內稱、英美兩國有一共同目的、即保持全世界和平是已、此種共同目的、始終存在、如共同靈感、然和平非可索得者、但可以奮勉致之、文明世界之各處平民、未有不願彼此安居樂業者、和平之保持、尚賴於世界報紙之一致贊助云、

【中央社倫敦二十二日路透電】英國工黨議員藍斯白雷、自以和平使者之資格、晤德元首希忒拉於柏林後、今日返抵杜佛、旋對新聞記者發表一文、謂渠希望與義相墨索里尼一晤、俾商榷其世界和平方案、至是、則歐美各大政治家渠已皆見之矣、渠此次返國、抱有一種信念、以爲戰事所將加于於世界之慘刼、終可挽回、渠信世人現已逐漸拋棄其嗜戰之精神、世人刻固處於懸崖之巔、但至少渠可謂在最近五日中、渠未見有不欲和平之人、渠與德元首希忒拉、皆了解前途非無困難、但皆以爲此種困難、非不可以好意解決之者、今之不干涉委員會、已證明各國代表之圓桌會議、以討論極重要問題者、可不致遭遇真正阻力而使會議無功也、在柏林時、曾有人向渠建議、以爲不干涉委員會或可繼續開會、以便討論召集世界和平大會之可否實現云、

【巴黎二十二日國民海通社電】比總理齊蘭派佛萊爾進行國際貿易之初步調查工作、今日向「號硬報」記者發表談話、略稱渠已與英法兩國之金融界與商界領袖商談、但渠之實際工作、並非準備召集會議、而爲搜集會議所需之材料、齊蘭不欲立即召集會議、因事實與數字之搜集工作尚未完畢也、

【華盛頓二十二日國民新聞社電】蘇聯駐美大使屈洛雅諾夫斯基今日在此宣稱、「不完全之民治制度」一旦如欲與「完全之法西斯主義」一決勝負、蘇聯決以全力爲民治國家聲援、彼抨擊蘇俄爲獨裁政治者實屬錯誤、蓋根本上蘇聯完全以民治爲依歸、僅以四隣皆敵、不得謀所以自衛耳云、

黃石屏授 金鍼專家 方慎盦著 金鍼秘傳 徵求預約

本書價值 有中外朝野名流醫學團體中西名醫題詞褒揚
本書內容 全書約二十萬言凡鍼科應有知識應有盡有
本書特色 向來鍼科書只論鍼法不能辨症本書矯正此弊
包孕宏富 凡古今各家鍼法各種秘密盡量宣載博而能精
圖說精詳 有精確詳圖五十餘幅他書所未能詳經見者本書搜羅殆盡
廣收秘籍 古今書籍每多殘缺如標幽賦等篇尤甚本書以元明足本爲範並詳爲註解
公佈心傳 凡有秘法如暈鍼吸鍼解救之法知者甚鮮本書一一公佈
版本精美 他書未載本書用九十磅道林紙皮面燙金（預約期內並送燙定者姓名）
預約期限 自即日起至四月廿日止期滿不展外埠以發信郵戳爲憑每部只收四元（寄費一角七分）五月廿日出書照實價八元發售
外埠函購 匯款須以新聞路郵局匯票郵票代價九折計算（限五分一角兩種）收到片復書出即寄（樣本函索即寄）
發售地址 上海新聞路轉國弄西國華銀行南對面和樂里廿三至廿十號醫學週刊社電話三三一七八號

會計師謝霖編集
所得稅法規及報告表格式彙編
出版
本書彙集所得稅法令，財政部解釋，各類徵收須知，各種報告表格式以便應納所得稅者繳納稅款及律師會計師代辦納稅之用 每本售價八角郵費在內
發售處 正則會計事務所 上海南京路大陸商場七樓

星期標準書 第八十種
閻鈞天先生選定 董修甲先生編著
中國地方自治問題（現代問題叢書）
閻先生對於本書之介紹
（一）本書對於中國地方自治之理論與實際，雙方兼重，且每一問題都有詳細之論列，及忠實之探討，……（二）本書對於今後中國地方自治基本任務，……及三民主義政治建設等等關係方面，亦有肯切之論斷。（三）本書以流利通俗之白話文，陳說經緯萬端之自治行政，摘要制論，深入淺出，極合一般人閱讀之需。
定價一元五角 自本月廿日起四個月內 特價一元零五分 國內郵費五分
第七十六種 世界糧食問題 特價六角三分
第七十七種 波蘭短篇小說集 特價四角二分
第七十八種 世界統制經濟問題 特價三角五分
第七十九種 魯濱孫飄流記 特價八角四分
商務印書館發行
325

英法進行「重要談話」

達拉第會見英當局

英法參謀部合作問題 兩國間意見完全妥協

【中央社倫敦二十二日哈瓦斯電】法國國務協理兼國防總長達拉第昨日下午抵此後、當晚即在法國大使館與英國國防調整大臣殷斯基浦爵士·陸軍大臣古柏·陸軍參謀總長德弗萊爾上將及其他英國高級將領多人、進行談話、消息靈通方面宣稱、關于比國取消羅迦諾公約所規定保障國義務後、英法兩國合作及援助比國之辦法、自經此次談話結果、英法兩國已完全成立妥協、據聞英國各軍事專家曾向法國提議、比國他日倘遭侵犯、則英法兩國援助該國、應僅以空軍方面爲限、庶幾在陸軍方面、不致因事前未及準備之故、忽促有所行動、而招致種種危險、至關于英法兩國合作一層、則兩國參謀部協定、依然有效、自應不斷密切互相聯絡、此在英國、因法國現方延長「瑪奇諾」防綫、至北部邊境一帶、足使法國東北邊陲安全無虞、故甚爲欣幸云、本日午刻達拉第在「薩伏亞」大旅館與英外相艾頓同進午膳、二人據消息靈通方面聲稱、二人所討論者、乃係英法兩國共同宣言發表後艾頓前往比國聘問之一事、此外兩人又曾說明、英法兩國對於國際各項問題、如西班牙內戰不干涉問題、各國志願兵撤退問題、以及成立國際協定以公佈各國軍備狀況之問題、所抱見解、完全一致、達拉第已於傍晚偕同法國駐英大使考賓前往孟却斯德城、出席該處英法聯誼會分會、發表演講云、

確認比國中立問題

【中央社倫敦二十二日哈瓦斯電】關于英法兩國發表共同宣言、使比國解除羅迦諾公約所規定保障國義務一事、外交界人士頃宣稱、此項宣言、大約當展緩數日發表、緣比國政府曾要求將原擬詞句稍事修改、故本日特由現在此間之法國國務協理兼國防總長達拉第與英國當局進行商談之後、另擬一稿、交由比國政府核閱、截至目前爲止、比國尚未表示接受云、

【巴黎二十二日國民海通社電】據此間消息靈通人士宣稱、英法對解除比利時羅迦諾公約義務之宣言、須下週始能公佈、延宕之原因、據稱係英法勸比利時至少同意軍事方面之合作、但比對此項建議、拒絕接受、且堅持完全解除一切義務、故衆料此次宣言、必待英外相艾頓本週杪訪問白魯塞爾後、始能發表、蓋艾氏聘此、必討論此項問題、毫無疑義云、

【中央社比京白魯塞爾二十二日哈瓦斯電】外交部長斯巴克今日午後延見法國大使拉勞許及英國代辦查爾斯爵士、當就英法兩國發表共同宣言使比國解除羅迦諾公約所規定保障國義務一事、有所商談、

駐美施大使訪問菲總統

李松月杪離美赴歐

【華盛頓二十二日國民新聞社電】中國駐美大使施肇基今日會訪問菲律賓總統奎松、奎氏等九人今日已領得游歐護照、大概將於二十八日起程、

英國徵收新稅 下院可望通過

若干細則將加修正 各黨議員續作辯論

【中央社倫敦二十二日路透電】英下院今日辯論利潤發達稅時、工黨馬利遜聲稱、英人投資於橡皮業之總數、現達四萬萬鎊、但此業甚易避免捐稅、祇須將其在倫敦之事務員、調往馬來或他處而已、張伯倫在其答語中、娓力維護利潤發達稅之原則、並預示對于此項計畫之運用問題當再加以研究、張伯倫稱渠並未視此爲懲治居奇牟利之一種形式、此亦非專爲軍備商家而施、余不信向政府承辦軍備者、有居奇牟利情事、渠承認有保守秘密之必要者、確不易調查、故欲預先作可能之調查、乃不可能事、渠今後調查將含有伸縮性、庶對於可認爲含有不公道及不平等之危險者、渠可相機處置之云、保守黨對此新稅、抨擊獨多、今夜尚有一番討論、而後辯論方可結束、今日各報皆料財政議案在下院討論時、對國防貢獻建議、必將多所修正、同時將對該建議之若干點、預先商榷、現已在下星期中劃出兩日、專供下辯論預算案、故尚有繼續商討之機會、惟據各報載稱、下院中之政府領袖、因新稅付表決時、其原則必可獲政府黨之大多數贊同票、故殊爲滿意云、預算案之辯論、今夜仍在下院繼續進行、衆皆注意國防貢獻之細則、議員之加以抨擊者、實繁有徒云、

英外匯物價均高漲

【中央社倫敦二十二日路透電】財相張伯倫所發表之預算案、使証劵市場爲之震動者、今日已發生加强英鎊價值之影響、英鎊與美元及法郎折合之價值業已漲起、聞美元之所以低落者、其故有二、一爲前因黃金大批運美而購進之美元今於黃金恐慌謠言息滅後、陸續出售于市、一爲美國預算案、衆認爲將使美元價落也、至于法郎、則受法國政治與財政事件、使人發生新憂慮之影響、蓋法政府之實施每週四十二時制、已打破政府與資本家間之和局、資本家乃以政府或將頒行不利于資方的其他計畫爲慮也、倫敦物品市場、於一再檢討國防貢獻之複雜性質後、現認此計劃將使物價增高、緣事業界將用其所得利潤之大部份、多購貨物且多給工資、如是可減織利潤發達稅百分之四十五至百分之五十八也、

蒙德婁會議

談判進行有迅速進展 英王加冕前可望解決

【中央社蒙德婁二十三日路透電】埃及領判權會議現已有迅速之進展、法國前此堅强態度今已大見緩和、據樂觀者言、此次會議大約可望於英王加冕前迅速解決、尚待解決之技術問題、現有如下數項、㈠過渡期間混合法庭外籍法官之地位、㈡民籍與被告保護缺點如何補充、㈢例外時埃及與司法部長之宣佈、又此次會議中英埃法之融洽、頗爲人注目云、

英屬西南非 德籍青年積極活動

六百人組織愛國社 鼓吹大日耳曼主義

【中央社柏林二十二日路透電】官立通信社今日宣布、前德屬西南非之德青年約六百人、現已組成一愛國社、該社將爲西南非日耳曼民族團之基礎、組織愛國社之德青年、均曾在德受臨時訓練、以期管理西南非諸青年至德事務、並訓練若輩成日耳曼民族團之份子、蓋該團深知海外將有工作待之經營也、愛國社曾發宣言曰、吾人永不欲干涉南非之內務、吾人願在西南非故里與其他人民合作、惟吾人決不放棄國家主義化、蓋吾人視國家主義化之保存、爲吾人生命之目的與意義也云云、按南非聯邦政府曾于四月二日以代管國之名義、宣布嚴峻計劃、志在排斥前德屬西南非之國社主義運動、德國對于此舉、大爲不滿、曾提出抗議、

義奧首揆會談結束

兩國決加緊經濟合作

捷奧關係接近尚不易

【中央社威尼斯二十二日路透電】奧總理舒斯尼格今晨抵此後、下午即與義相墨索里尼會談三小時之久、聞舒氏曾宣稱、奧國擬繼續依守羅馬議定書與義國合作、如義國外交政策不變、則奧國亦不稍變、惟奧國殊不願加入義德集團或與德國對抗之集團云、按兩領袖擬開會多次、討論義奧兩國間之關係·哈浦斯堡皇室復辟·奧捷兩國親善諸問題、今日之會、實爲發端也、

【中央社威尼斯二十三日路透電】今晨義首相墨索里尼及奧總理舒斯尼格在但尼里飯店舉行第二次會談、此次會談亦即最後一次會議、關防極嚴、故內容如何、外間無知之者、事後兩國代表團亦不肯言討論者係何事項、惟以情勢觀之、雙方精神、尚屬融洽、舒斯尼格擬於今晚返維也納、査此次兩國巨頭在此集議、當局保衛極爲嚴密、但尼里飯店四周、警衛軍隊終夜川流不息、河上則有水警來往巡梭、路上行人俱受檢查、至墨索里尼之居處、當局尤諱莫如深、有謂墨氏昨夜宿於一遊艇中、另有逐驅艦兩艘駐守警衛云、今日墨舒二氏會談完畢後曾公佈消息稱雙方感情極爲融洽、兩國領袖間之意見亦完全一致、該佈告復提及多瑙河流域「系統化」問題、並稱此問題若無德國參加、勢難成爲事實、繼謂墨舒兩氏對於兩國間之經濟關係、已詳加考慮、義大利對於奧國之經濟建設、於貨物之積極交換方面、已有重要之援助云、再則今晨義首相曾乘談話間之餘暇、訪問德遊艇密爾華基號、艦上德遊客數百人、會給與墨氏盛大歡迎、因該行係義首相首次足踐「德土」云、

【中央社義國威尼斯港二十二日哈瓦斯電】奧總理舒斯尼格本日午後與義首相墨索里尼作三小時之談話、自午後四時起至七時始畢、義奧兩國外長齊亞諾伯爵暨史密特等亦均在座、兩國當局並定於明晨十一時再度舉行談話、據本日參預談話之某要人宣稱、談話主要內容、計有兩項、一爲捷奧兩國關係及其與羅馬議定書之關聯、一爲德奧兩國間暨德義兩國間所成立之協定、據負責方面所知、奧國總理外長解釋羅馬議定書、認爲該議定書允許各簽字國有與各非簽字國發展邦交之自由、因此捷奧互謀接近、實爲該議定書之所許可、然義國方面則以爲德奧協定、德義協定、與羅馬議定書、乃屬相輔而行、故羅馬議定書之簽字國、不應採取反對德國之態度、至義南兩國協定、因其並不反對德國、故與羅馬議定書毫無抵觸、至若捷克與奧國、倘欲相互接近、則必須附以一條件、即不反對德國是也云、

【中央社義大利那不勒斯港二十二日哈瓦斯電】德國航空部長高林將軍夫婦今晨自柏林抵羅馬後、遊覽片刻、即復登程、于午後三時半抵此、

【中央社羅馬尼亞京城二十二日哈瓦斯電】波蘭外交部長柏克上校前來報聘、已於午後五時抵此、外長恩多奈斯哥夫婦及波公使館人員等均在車站歡迎、

英商船三艘駛抵比爾波

西官軍獲大批食糧

【中央社聖若安特魯斯二十三日路透電】英商船斯丹白羅克號、麥克格萊哥號、漢斯特萊號、昨於黑夜中依次由本港駛出、前往比爾波、船中僅露微光、三船甘冒危險、衝過國民軍之封鎖線、將所載之糧食交與該地之守軍、英國四萬二千一百噸之戰鬥巡洋艦胡特號、曾與港外其他軍艦彼此舉號、以示諸艦已知三船之行動、本日有領港員三人、由比爾波抵此、以充三船之駕駛員、

【中央社安達伊二十三日路透電】英商船斯丹白羅克號、麥克格萊哥號、漢斯特萊號、滿載西班牙政府軍急需之糧食、甘冒觸及比爾波港口水雷與受國民軍軍艦攻擊之危險、今日居然衝過國民軍之封鎖線、咸安抵目的地、當地政府軍不勝歡忭、

【中央社倫敦二十二日路透電】英國各職工團捐助糧食二百噸、交英船貝克威資號運往西班牙比爾波港、接濟該處被圍之軍民、另有共他團體如朋友會教會代表西班牙醫務協濟會等、募捐二千鎊、購辦糧食醫藥品、亦交該船運去、前相勞合喬治曾助金二百五十鎊、且附短箋曰、余爲巴斯克人、蓋威爾士人與巴斯克人乃同種也云云、貝克威資號大約將於星期六日啓椗、英艦將護送至三哩界限爲止、英國會議員若干人現擬附乘該船至比爾波、該船駛抵目的地、將貨卸下後、或將載避難婦孺至英國或法國、

智利大使在西被扣

【中央社巴黎二十二日路透電】據此間所接西班牙通信社消息、伐倫西亞飛機場、今有某國外交家擬承機他往、但被阻止、不許出境、因疑其攜帶違禁品出境也、某外交家之行李、卒被關吏檢查、聞已查獲西班牙國幣一千萬枚、及甚有妨害性質之文件多種、大約此項文件、係準備送交叛軍者、該外交家現經西班牙當局諭令暫留伐倫西亞、聽候處置、

【中央社伐倫西亞二十三日路透電】據西班牙官辦發白拉通信社消息、昨在伐倫西亞飛機場擬乘機他適但被阻留之某國外交家、乃駐西智利大使摩加杜、關員査見其行李藏有價值約西幣一千萬枚之証劵、（按証劵乃西班牙政府所嚴禁運出國外者、）又查獲其有妨害性質之文件若干、該大使顯有間諜行爲、西政府雖維持對智利之良好邦交、但已宣佈摩加杜非爲西政府所可歡迎之人云、

伐育反對監察計劃

【中央社巴黎二十三日哈瓦斯電】時報登載西班牙共和政府外交部長伐育所發表之談話稱、「叛軍內部業已發生紛擾、係屬確實、政府軍自有勝算可操、叛軍因所處地位極爲不利、或將使用毒瓦斯、此則不無可慮耳、至英國保守黨極右派領袖邱吉爾日前在該國下議院提出主張、對于吾國內亂、加以調處、絕對無可實行」云、

【中央社馬德里二十二日哈瓦斯電】國民軍飛機若干架、曾於午後飛來轟炸、炸彈多枚、落入城中心區、國民軍砲隊亦于午後向京城轟擊、居民死者八人、傷四十五人、哈瓦斯社訪員目擊其事、計午後四時半至五時間、共有砲彈三十餘枚落于拉于區域、街上行人與電車乘客、紛紛逃避、受傷人士、則由救護車運往醫院治療、

日勞工爭鬥尖銳化

東京電車工人總怠工

大阪神戶將起作響應

【中央社東京二十三日電】東京市辦電車及公共汽車工人今晨宣告怠工、故自今歲初所醞釀之日本勞工爭鬥之新潮、已達最高點、今日在街上行駛之電車及公共汽車僅及尋常之半數、其速度亦極低、怠工者之主要要求、在增加工資百分之二十、而東京市當局僅允增加百分之六、既往數年軍事費之膨漲、貨價均因之高漲、結果實際上之工資遂相當減低、工人感覺以平均每日日金一圓半之工資在東京難以維持生活、陸軍省邇來因恐減低工人生活、或將嚴重影響國民健康及社會思想、乃決定將所僱數十萬工人工資增加百分之八、以爲緩和之計、東京市當局今拒絕工人之要求、足證其態度較陸軍省尤欠寬和、故電車工人、甚爲憤慨、而宣告怠工、據官方統計、自今年初所登記之全國勞工糾紛九百起、已及去年全年勞工糾紛之半數、今歲之勞工糾紛、其中百分之六十均爲工人要求增加工資、故此次工潮之性質、主要爲勞工階級之防禦鬥爭、以維持標準之生活、及反對因戰爭而起之通貨膨漲的進攻也、

【東京二十三日同盟社電】東京市當局經辦之電車及公共汽車工人、對市當局要求增加工資二成、然市當局僅承認增加百分之六、迄今仍未解決、工人聯盟本部昨晚協議應付方策之結果、遂於深夜到全體工人下令、自二十三日起實行怠工、因此今晨開行之電車及公共汽車、爲平常之半數、各車乘客極形擁擠、一般市民殊覺不便、現在工人態度非常强硬、如當局不設法圓滿解決、似不免實行總罷工、目下警視廳方面正奔走設法調停、值此總選舉急迫之際、形勢若何、殊屬可慮、或採取相當强壓手段、亦未可知耳、

【大阪二十三日同盟社電】大阪市電交通勞動公會等四團體亦受東京電車工潮之衝動、擬聯合工人大衆之偉力、一舉而貫徹提高工資之問題、並訂於二十八日午前將勞工大衆連合動員齊集於大阪市廳、以促當局之答覆云、

【神戶二十三日同盟社電】神戶市電車職工聯合會亦將會經向當局提出請增加實收工資一成之要求爲根據、決計與東京電車相呼應、開始爭鬥云、

日陸軍工廠增薪

【東京二十三日同盟社電】陸相杉山自就職以來、對於提高國民體格、尤其以勞動力之增加擴大生產力之問題、加以甚大注意、最近以勞動者之生活、因物價高漲而漸覺不安、決定增加陸軍工廠工人工資、其增加數目爲四月一日發給工資百分之八、

日本要求開放資源

將在國聯原料會提出

【東京二十三日同盟社電】外相佐藤因國聯將於六月在日內瓦再開資源特別委員會、招致曾於三月出席該會之日本代表首藤安人協議種種對策、其結果決定根本方針、關於獲得資源·開發資源·及通商貿易三問題、主張恢復自由、以期各國平均分配資源、確立和平基礎、因此佐藤決定命首藤代表出席該委員會、根基於此三項原則、闡明日本主張云、

近東兩回教國締結友好條約

伊朗土耳其談判結束 雙方互保邊境之安全

【中央社伊朗京城二十二日哈瓦斯電】頃據官方發表公報內稱、「伊朗政府與土耳其代表團開始談判以來、已歷多時、頃已獲得美滿結果、由雙方簽訂下列各項條約、即(一)兩國僑民居留約條、(二)兩國邊境安全及解決邊務條約、(三)司法協助條約、(四)兩國稅關行使職務規章協定、(五)兩國間電報電話綫協定、(六)兩國間航空條約、(七)往來土國脫萊比松特伊朗國達白利士城及伊朗京城間公路促進交通及運輸協定、(按該公路自土耳其經過伊朗國通至阿富汗之海拉脫城、復分爲二線、其一折東北以至中國、其一折東南以至印度、其自脫萊比松特在海拉脫之一段、長六百十公里、現已完成、)(八)通商及航業條約、」公報繼稱、「土伊兩國對于其他各項問題、亦已成立協定、總之、兩國談判、係在坦白及合作之精神中進行、而土伊兩國友好關係、此後必可奠定不可動搖之基礎」云、又土耳其首席代表赫斯紐日內即將返國、外交部現定明日設宴爲之餞行、

招商局發現營私案 交通部訓令嚴辦
理貨主任輪船長等均撤職 令航政局吊銷該員等證書

國營招商局自上年春季改組後、迭奉行政院蔣院長佈告及交通部訓令、澈底整頓、廓清積弊、一年以來、對於私帶貨物、勒索酒資、擅收船規、營私舞弊等不合法之惡習慣、均一律嚴厲取締、每遇發覺、必將違犯者盡法懲治、雷厲風行、不稍姑息、各員工不敢以身試法、故頗收整飭之效、最近發覺某輪管事部及理貨部員工私帶銅元、該局奉交通部訓令整飭、經即將帶私人員撤革、暨將管事郭某及理貨主任許某一併免職、又交通部查得某輪船長章某輪機長馮某有厚利放欵、肆意盤剝、及僞造服務資歷、矇領證書等情事、即日明令招商局將該員等撤職、永不錄用、同時訓令上海航政局、將各該員所領得之證書並予吊銷、辦理嚴峻、可以概見、又聞該局對整飭員工風紀、異常重視、同時並覺諭員工安分服務、毋得有類此行爲、以自取咎戾云、

虹口區日軍撤去後 市面有復蘇望
連日空屋租出頗多

虹口區以地處越界築路、在「一二八」慘變時損害甚重、嗣因風聲鶴唳、一般市民認爲不安靜區域、十之六七紛紛遷居、以致市面一落千丈、最近該區市民聯合會爲復興市面、一再據理向市政當局轉向駐滬日軍部及領事館交涉、所有佔據北四川路永豐大樓日軍已撤去、同時武裝巡邏兵亦已停止、減少威脅現象、故附近空屋平素無人問津者、日來租出頗多、該區市面漸有復蘇希望、

免增棉紗統稅
實部咨請財部核辦

本市全國商會聯合會昨接奉實業部商字第五四五二八號批示云、二十六年四月九日代電一件、請免增棉紗統稅由、佳代電悉、查此案迭據華商紗廠聯合會暨湖北全省商會聯合會等先後來電、節經咨請財政部核辦、並分別批示在案、茲據前情、既分呈有案、仰逕候財政部核示可也、此批、

穆藕初發起 黃頭鳥比賽
明日在半淞園舉行

紗布交易所理事長穆藕初等、因鑒於滬上仕女缺乏正當消遣、致有狂嫖濫賭情事、不特有耗金錢、抑且有傷精神、乃集合同好發起黃頭鳥比賽、蓋此種鳥類、頗有團結性、如遇外侮、必竭力攻禦、於消遣中寓深長意義、頗足使人猛省、爲極有益之運動、現定明日在南市高昌廟半淞園舉行、

河南師範學生 大批來滬參觀

【本報特訊】河南各師範學校紛紛來滬參觀、除開封女師八十七人外、昨又有開封師範一百零六人（由教員谷秀千領導）、百泉鄉村師範六十九人（教員唐文粹領導）、信陽師範一百人（教員劉子謙領導）、淮陽師範三十人（教員李煥之領導）、及汲縣師範、東嶽藝師、私立河南藝師等校一百餘人、共計五百餘人、分別下榻於惠中、北站、中華等旅社、今日擬參觀本市各著名中小學校及社教機關、

【又訊】山東省立萊陽簡易鄉村師範學校學生十一人由教員莊林率領、於昨日中午十二時搭盛京輪抵滬、宿於孟淵旅社、在滬作三四日之勾留、將赴杭州、蘇州、無錫、鎭江、南京等處參觀、

又江蘇省立東海師範學生三十六人、由教員沈楨率領、於昨日抵滬、即參觀西成、萬竹等學校、今日搭十二時快車赴杭遊覽、

工部局 各委員會

工部局各委員會一九三七年至一九三八年度之委員、業經聘定如下、（一）財務委員會樊克令、船津、徐新六、祁里乘、金、馬素、柏達、朱慶陶、吳蘊齋、山本、（二）警備委員會柏達、鄭敏、許曉初、江一平、祁里乘、麥唐那、普蘭德、周越然、卜部、虞洽卿、（三）工務委員會郭順、奚韻泉、凱司威、黑田、劉鴻源、麥唐那、馬素、普蘭德、卜部、吳蘊齋、（四）銓敘委員會樊克令、郭順、凱司威、江一平、祁里乘、麥唐那、岡本、普蘭德、袁履登、虞洽卿、（五）公用委員會柏達、周邦俊、奚玉書、金、洛克、馬素、普蘭德、堤孝、趙傳鼎、（尚有華委一人未定）、（六）衛生委員會白賽孫、周邦俊、奚玉書、金、黑田、麥克納爾、馬許、宮崎、顏福慶、（七）音樂委員會克拉克、哈理斯、黃自、休士、寶羅卡、麥唐那、斯丁夫人、田中、維斯會、（八）圖書館委員會徐新六、奧華德、巴利、勞勃樊克令、赫津、歐元懷、勞勃斯夫人、周越然、（十）教育委員會袁履登、貝納特、奚玉書、林康侯、劉湛恩、派爾生、柏連、韋特奈夫人、山本、（十一）房租估價委員會、貝倫茲、范勃羅、水田進、毛和源、納齊、（尚有華委名未定）、（十二）電影檢查委員會、愛立斯、哈特曼、赫津、經乾堃、鳳樹雄、寶羅卡、梅華銓夫人、三好龍子夫人、薩賓德、（十三）維多利亞看護宿舍管理委員會（工部局之代表）麥唐那、馬索、韋特奈夫人、

乾乳酪夾心餅乾

鹹餅乾中之王

馬寶山公司出品

蘇州東吳大學舉行 科學展覽會

（右圖爲科學展覽會開幕攝影）

【蘇州通信】各地正在舉行着藝術一類的展覽會，忽地出現一個科學展覽會，這是一個多麼可喜的消息啊！中國現在所最需要的正是科學研究的空氣！這個科學展覽會在蘇州東吳大學舉行，可說是蘇州未有的偉舉！

記者特自開幕日來蘇參觀，雖天公不作美，春雨綿綿，而蓋溪道上，男女青年冒雨往觀者，不下二千餘人，確是少年中國的好現象！

展覽會場共分五部：第一部是淡水生物部，就在林堂一樓客廳，簽名進去，就可以看見許多魚網掛在室中，除了四壁的統計調查表格之類外，還有許多水產動物和植物的活生物，和許多裝在瓶裏的死標型，蘇州的山明水秀，是全國聞名的，水利也很發達，魚類的出產非常豐富，鄉人除了種田之外，捕漁是他們的副業，也有專門捕漁爲業的，甚有許多江北流落到蘇州的難民，到蘇州謀身之術，看了大好的水產，就結起一個網，專門捉魚做生了。蘇州的水產都是淡水生物，以魚類最多，蝦蟹也有大宗的出產。該校最近創設一個淡水生物研究所，他們每星期出外捕漁一次。此次所展覽的都是研究的心得。他們對於水的分析和細菌檢查十分考究，一方面可以把水中的害蟲設法驅除，一方面可以設法把有利民生的生物促進它的生產力。同時對於一般漁民捕魚的方法也加以研究，設法改良，可使漁民增加收獲。這個淡水生物研究所，在不久的將來，預備設在臨近湖沼的地方，作爲永久的機關，對於漁業方面必有極大貢獻！

從淡水生物部出來，走過一個草場，到科學館一樓，就是物理系展覽室。一進門就能聽見無線電話在放聲。第一間就是無線電室。有五華特的短波無線電機，還有學生們自已做的收音機，成績都不差。第二間是數學展覽室，數學的難題可以用簡單的圖表來解答，都是研究的精華，第三間是物理室，普通的物理儀器都有，有許多學生在熱誠的講解，很是難得。其他是力學，光學，熱學，電學等室。有各種測驗儀器和試驗儀器。還有一個工場是裝着製造用的工具，和許多自製的測驗與試驗儀器。自製的儀器成本不過幾十元，而向外國買，却要幾百元甚至幾千元。他們自製的儀器還有許多改良的地方。今日中國正需要提倡科學，自製儀器，希望他們從這次展覽會使科學空氣擴展至全國去！

二樓是生物部。第一室有許多昆蟲寄生蟲的圖表和標本。其他各室有無脊椎動物的解剖研究，胚胎的標本模型與圖表等。其中所收集的爬蟲類兩棲類生物，爲普通人士見所未見的，不下三四十種。還有生理方面的剖示，細菌的研究，使人看了增進常識不少。

三樓是化學部。化學在工業上，國防上，佔着最重要的地位。除了有機化學，無機化學，生物化學，分析化學等外，最使人感到興奮的是工業化學與國防化學。工業化學中對於石油特別注重研究，因爲中國是石油缺少的國家，石油是戰時必需的燃料，他們正在研究從煤和植物油中提取石油，以爲將來應付戰爭時燃料的準備。國防化學室中的空氣十分緊張，許多學生正在手指着講解，參觀的人都在屏息着靜聽，大家接踵着走進去，眞有一股異乎尋常的氣息，眞有些那個，原來裏面都是些毒瓦斯，炸藥，烟幕等試驗東西。

四樓是生物材料處。材料的豐富，在內地的大學中確是少有的。

二十二日，是開幕的一天，上午由楊永清校長行啓門禮。下午各學校前往參觀的途爲之塞，尤其難得的是蘇州小姐們，都淋了一身雨水，在看科學展覽。

科學展覽會中，還有一個特點，就是來賓們可以請無線電或是走失了人，有什麼事，中組的朱激零小姐可以在無線電話中放送，立刻傳遍全校。

航建會轉發 祝壽紀念章
一百四十一人受獎

去歲蔣委員長五秩壽辰、國內外各地會踴躍響應獻機祝壽、此種熱心國防與愛戴領袖之精神、爲歷史上所創見、前獻機會除對於捐欵人呈請行政院敘獎外、其於獻機紀念會委員、亦經分別呈請行政院頒給獎章、藉作永久紀念、計受獎者有一百四十一人之多、業已由中國航空建設協會總會方面分批寄發、

市立學校與社教機關
社會局定期發放經費

上海市社會局昨日公告云、本局定于五月六七八三天、發放市立學校、社教機關十二月份、一月份經常費、及私立學校八月份至二月份補助費、茲經規定發費日期表公告週知、仰各該學校機關將經收各費收欵報查、及應報各月支出計算書據于發費期前報局、並仰依期來局具領、此佈、附抄發費日期表如下、（一）五月六日上午九時至十二時、下午一時至四時、爲高行區、蒲淞區、眞如區、漕涇區、法華區、陸行區、洋涇區、楊思區、塘橋區、高橋區、彭浦區（各市校）、（二）五月七日上午九時至十二時、下午一時至四時、爲滬南區、閘北區、引翔區、江灣區、吳淞區、殷行區、市中心區（各市校）、（三）五月八日上午九時至十二時爲私立學校及社教機關、

蒙藏學校學生 昨晚參觀本報

南京中央政治學校附設蒙藏學校高中師範科學生二十餘人、均係察綏青康等地青年、本年暑假畢業、將由中央派赴邊疆辦理小學教育、昨晚十一時由教師鄺人薛氏領導、至本報社各部份參觀、臨時並邀請本報記者王芸生先生對邊疆問題發抒所見、王氏略謂中國民族之祖先、均自西北高源而來、文化發祥之地、亦在黃河流域、故對西北應速謀恢復其固有之地位、亦就是復興我們中華民族的家鄉、諸位青年今後服務西北各地、應本民族意識、團結努力、毋以目前國家危局而動搖「我自己是中國人」之信念云云、

匪刦祥生汽車
剝下車夫號衣 搜去鈔洋手錶

昨晨一時許法租界亞爾培路西愛咸斯路、祥生汽車公司分站、突來顧客一名、聲言須往虹橋、當經該站開出一八五四〇一號汽車、由江北人張林發駕駛、詎駛至虹橋時又上來一男一女兩客、男子即出手槍向張嚇禁聲張、旋即由二男子將張所穿公司中之號衣及帽剝下、並搜去鈔洋十餘元及手錶一只、事畢即將張推跌於泥地上、由匪將車疾馳開去、至昨晨三時、該車始被法捕房在華格臬路嵩山路口發現、當即知照祥生公司領去、刦車原因及匪徒、現捕房正在偵查中、

漁業銀團 開始借款
僅平安輪一萬八千元

實業部漁業銀團成立以來、各行商前往申請借欵者頗不乏人、惟以借欵辦法規定甚嚴、而調查審核等手續亦至鄭重、故現已核定之借欵、僅爲平安漁輪之抵押借欵一件、該輪爲新式漁輪、備有手繰網、每次出漁滿載時、可售得千元以上、茲以流通金缺乏之、故向銀團貸借、經依法請求、並由銀團派員調查、核准借欵一萬八千元、當訂定期限爲一年、按月付息、

福建旅滬 各團體
昨商防救鼠疫辦法

閩南各縣新近發生鼠疫、異常猖獗、因而致命者達數千人、福建旅滬各團體於昨日下午七時、在聲嘉路興安會館、召集緊急會議、討論防救辦法、到福建旅滬同鄉會、泉漳會館、晉惠會館、三山會館、興安會館等代表數十人、由王屛南主席、行禮如儀、首由主席報告開會宗旨後、即由晉惠會館主席陳登醫師提出防救鼠疫意見書、定有詳細防救辦法、經一致決議電請閩省政府採納實施、

善團救災會 昨匯豫十萬元

本市慈善團體聯合救災會前以辦理豫振、該會答允急振十萬元、業由河南振務分會分配振濟、該會當向中中交三銀行商借十萬元、已於昨日匯至河南振務分會、

趙子明被捕

【本報特訊】昨日下午三時許、滬西外日暉橋斜徐橋糞船碼頭附近、有名趙子明者因涉某種嫌疑、被警探逮捕、押登汽車疾馳而去、案情未明、

魚市場
保護採辦魚苗 昨呈請蘇省府

實業部上海魚市場昨呈江蘇省政府、對于採辦魚苗過境予以保護、原呈云、案查魚苗培植、攸關於河魚之生産匪淺、茲値春季漁類孵汎、正宜培養魚苗、本場有鑒於此、擬由河魚卸賣人派員分赴江蘇等魚苗產地從事採辦、載運來滬、藉以增加產量、按魚苗裝載、非如普通貨運可比、沿埠既遭流氓索詐、成本驟增、又須取用淡水、營養照料、兩感困難、至於運卸、所費亦較他種貨物爲高、由產地至目的地、須加上數百元之雜費、不謀改善、曷能維持、故擬分別呈請有關官廳予以便利、以維實業而增生產、理合備文呈請鈞府俯准、飭令沿江各縣所屬、遇有採辦魚苗過境、一律加以保護、並予以便利、以維漁業而重生產、實爲公便、謹呈、

農商銀行
徐懋昌任滬行經理

農商銀行爲擴充業務起見、特由董事會聘任徐懋昌爲滬行經理、業於昨日上午十時正式就職、前往道賀者有許崇智、秦潤卿、金庭蓀、俞佐庭、張德堯等百餘人、

兒童世界 今日開幕

中國衛生教育社上海分社爲指導兒童生活起見、乘此次兒童健康比賽大會之際、特在湖社會場佈置兒童世界、由新亞藥廠服務許曉初設計、佈置業已就緒、門口高懸「兒童世界」之顯著標幟、場內全用緋色階梯陳列各種物品、計分國防類、科學類、遊戲類、衛生衣食類、日用物品類等、均由各大公司供給、兒童用品應有盡有、無所不備、佈置頗爲藝術化、兒童世界展覽二日、定今日下午一時開幕、請王曉籟揭幕、主席團爲潘公展、許曉初、許冠群、周邦俊、徐乃禮、項康元、沈階升、胡叔異、孫道勝、吳憶初、李康年、龍華孤兒院全部樂隊到場奏樂、歡迎本市兒童自由參觀、

上海流浪兒童 共有五千餘人

【本報特寫】最近中華婦女節制會，和中華慈幼協會等團體，預備救濟無家可歸的流浪兒童，記者爲要明瞭這些無依無賴的可憐的孩子們的情形起見，特地費了些時間，到各處去詳加調查，茲將結果記在下面：

流浪兒童的由來，不外乎父母雙亡，無人照顧或農村遭災，以致流離失所；也有因賦性愚頑，或偷懶好閒被家長逐出的。可是在上海做流浪兒童，也不大容易，你要在馬路上討冷飯或討錢，你得先要拜「爺叔」，否則，別的乞丐會來干涉你，甚至於欺凌你，不准你在那兒做乞討的勾當。所謂那些「爺叔」，勢力也有大小，有的管轄二三百個流浪兒童，起碼的也有二三十個，上海有這樣的「爺叔」，約有三四十個；流浪兒童數在五千以上。這些「爺叔」每天專靠他們去乞討或偷撿所得來的去「孝敬」着生活。據說：每天每個兒童至少要繳兩毛錢的帳，否則便是一頓毒打！

劃定區域 他們都有一定的地段，分輪埠，橋頭，馬路等三類。輪埠上工作的，在太古碼頭和十六舖一帶最多。專門幫碼頭小工推車滾桶，或幫旅客們搬運貨物，以博低微的酬勞，間有乘機竊取旅客什物的。橋頭上工作的，以蘇州河一帶爲多。幫車夫拉車過橋，每次代價只銅元一枚，間亦乘機「拋頂宮」（即搶帽子）者。又如夏天的西瓜船的來到，是他們很好的機會，代船伕搬上岸來，稍一不如他們的意，不是把你的西瓜故意撞碎，便是乘你不備時竊偷而去。在馬路上工作的，全市各地都有，那是花樣很多的了。有的在路上追隨你後面乞討；有的沿門挨戶乞討；有的「告地狀」；有的賣夜報；有的在各大公司門前替人家管汽車；有的遇人家有婚喪事時做「小儐相」或背對聯花圈……。各因「爺叔」的所在地，而劃定區域，彼此各不相侵。否則，這個「爺叔」和那個「爺叔」便會火併起來。

餐風露宿 他們的衣服，多是乞討所得的。在輪埠上的，都是住宿在新進口的輪船裏的火房中，一隻輪船裏有時睡着幾十個的流浪兒童，這都是由「爺叔」們預爲接洽妥當。在橋頭上的，有的睡在運貨的小船上，因爲船戶們見了那批童丐們是最怕的，要是你不答應他們睡在你的船上的話，那麼他們到晚上便會把石子像雪片一樣的擲到你的船上來的，或是在白天來偸你晒在船上的衣服和其他的東西的；有的睡在白渡橋乍浦路口的那個水門汀碼頭的裏層，擱着木板，以避風雨。記者到晚上十二點過後，曾到那裏去看過，有大批的流浪兒童睡在裏邊的。有的睡在黑暗的衖堂裏。在斜橋底，還有幾家草棚，是專門供給流浪兒童住宿的，每晚要銅元五枚，他有一件破舊的被頭，吃的，那都是個人家吃剩下來的冷飯，所以他們的生活；餐風宿露，也够可憐了！

偷竊本領 這些流浪兒童，最怕的是租界裏的巡捕，老門監的兒童，一聞囚車的聲息，便東逃西奔地溜之大吉，萬一被捉住，巡捕房裏便是把他們送到近如公平路，平涼路，遠則吳淞或市中心區去「放生」。他們也便慢慢地一路乞討回到原地。設或因偷搶犯法而判罪，送入提籃橋西牢。據一個曾經因竊皮箧而送入西牢的兒童談：「在西牢裏有吃有穿，既沒有像一般犯人的用手銬足鐐，而且還有時可以和外國犯人一同打打籃球哩！」講到他們偷竊的對象，像停在馬路上的包車裏的車毯，車燈，婦女上小菜場時的菜籃裏的銅元，在垃圾橋鄭家木橋一帶「拋頂宮」；搶鄉下婦人的耳環，也有身懷鋒利的刀片，辭人家的皮篋等等，這種偷竊的本領，都是那批所謂「爺叔」傳授他們的。

童丐樂園 江灣路屈家橋，有一個上海福童所，是李登輝，高鳳池，趙晉卿，朱立德，李觀森夫人，郭秉文夫人，張蓉貞女士等創設，始于民國二十二年。該所佔地七畝（李登輝捐助的），自建會所，現有兒童三十四人，專收馬路上的流浪兒童，半工半讀，上午讀書，下午做工。衣被鞋帽，概由該所供給，剃頭治病，也都齊備。至於經費來源，全年約需三四千元，均由各委員負責捐募。記者日昨往該所晤蔡守道主任，據談：初入所時的流浪兒童，大都野性難馴，經數月感化，始能安分守己。設或脫逃，也很容易追回的，因爲他們都有一定的地段，而易地難以立足的緣故。每因他們上感化課的時候，每因想起自己的身世不禁熱淚奪眶而出的也很多。最覺可憐的，便是孩子們的下體，時有花柳病，據說都是被「爺叔」們蹂躪所致。外界欲領養兒童爲義子或學徒，只須付飯金十二月即可。凡慈善家欲送童丐至本所教養的，每人每年出教養費六十元。本所規模粗成，不能盡收全滬童丐爲憾！所幸中華慈幼協會，中華女婦節制會，兒童幸福專業委員會等團體擬擴大救濟流浪兒童，那是不但爲兒童謀幸福，也是爲社會謀安全啊！

中國文化界之新貢獻 周易正言

吾國學術莫盛於周秦而周易爲其總匯論者稱爲東方文化之源泉所惜昔人註解蕪雜艱澀讀者視爲畏途茲經李心莊先生重新詮釋淺近平實從舊文化創造新文化所有政治倫理之原則以及西洋近代思想悉備其中廣大精微學者亟宜研究全書三大冊實價二元

民廿五年十二月出版上海河南路拋球場會文堂書局及各省分局南京太平路南洋書局經售

美孚牌 立見功效 汽油

美孚行出品

Turkey

杜而克真空管 名貴佳品 風行歐美

美國製造

華達真空管14K金筆 精美堅固 每支壹元

特價品

中號杜而克真空金筆式樣新穎定價弍元五角使各界比較與試用限本星期內逐日全天祇售特價壹元四角顏色碧紫綠翠全備

立華保用 特號叁元五角 大號弍元五角 特種原價十一元減沽八元

歷銷高尚金筆·屢蒙各界讚譽

茲供普遍試用·削價再打八折

外埠注意 函購特價品概用國幣並蓋章方可通融

免費電刻 函購寄費加二 郵局亦可代收 貨價寄費先惠

修配另件 立取價廉

上海愛爾登金筆行 總批發所 浙江路中二二七號

『克淋儂』是：淋菌的死對頭

打破淋病無藥醫的口號　白濁病治療法的大革命！

跳梁無忌的淋菌，現在牠居然到了末日了。因爲淋病是花柳病中最難根治之病，牠有强頑的抵抗力，及有狡猾的逃避法。凡是一經染上淋病，如不作徹底的根治，他將永遠不能根治，所以淋病有無藥醫的口號。

可是，科學進步，醫學亦一日千里，此向視爲不可根治的淋病，現因已有淋病特效藥「克淋儂」一藥發明。此劑係用特種蛋白體，黃色素等混合製成。服後能在最短期內發生抗淋病喰菌作用。此作用能直接達於病灶，將所有的淋菌，包圍而殲殺之。凡淋菌蹤跡所在，「克淋儂」之殺菌力即跟蹤而至，故一服「克淋儂」，淋病無不立愈也。凡不論急性淋，慢性淋中之攝護腺炎，睪丸炎，前後尿道炎，關節炎，及婦女淋毒白帶，皆可服「克淋儂」治之，當在三五星期中徹底根治。惟男子可一方外用「抗淋水」在家按說明書及插圖秘密洗滌尿道，一方內服「克淋儂」對淋菌實收內外夾攻之策。故收效更宏。女子淋毒白帶，子宮炎，卵巢炎等，可服「克淋儂」，外用「卡而雪地陰道片」爲坐藥，則收效亦宏。是「克淋儂」實爲淋病內服藥中之大革命。宜其世界馳名的了。「克淋儂」「抗淋水」「卡而雪地陰道片」每瓶定價各二元五角。

（淋毒炎腫之精囊）

前車之鑑：新婚前夜的準備

今天（四月廿一日）新聞報載，上海某洋行支店職員某與富女某女士結婚，因神經衰弱，實行自殺。這是如何令人悲慘的事情啊！在這盛大婚禮後，而有此悲劇作爲閉幕，無疑的投進一般未婚的青年有神經衰弱者一個暗影，——可悲的暗影。

在青春時代，青年人釀成神經衰弱的是自瀆惡癖。是不適宜於結婚的，因爲他們大抵青春腺受傷而有遺精，滑精，精神經反常，決難結婚，即婚後也無樂趣可言，我們讀了上面一則新聞，足可爲前車之鑑。所以一般患有神經衰弱者，在新婚之前夜，不可不作根治之準備。「補體康」一藥，爲根治神經衰弱的最有效的內服劑。該藥的原料，係用勇壯的動物如海狗，獅虎，猩猩等睪丸精，依科學方法治成。服之能使青春腺旺盛，强腦補精。凡神經衰弱，頭痛失眠，遺精，滑精，不能結婚，或婚久不班。服「補體康」無不根治。精神活潑，肌肉充實。面色艷好。假如性神經衰弱者，事先服「補體康」一藥，自可治愈。且可度婚後甜蜜的生活。至於女子神經衰弱月經不調可服「補女容」其成分功效與「補體康」同。「補體康」「補女容」每瓶定價各五元。

（服「克淋儂」後炎腫消失）

總經理……上海彌登藥行　英租界寧波路五號　藥房均售

通商信託公司經理

顧鼎振寓昨晨被刼

六盜匪以送花爲由闖入　刼去現鈔飾物約數千元

一匪圖綁顧暗出款項得免

福建路餘興里通商信託公司經理顧鼎振、常州人、年約四十餘歲、寓居同孚路同福里十八號、昨日上午十時許、突有穿灰色長袍及藍布長衫之盜匪六名、四匪執手槍、並携鮮花六盒、僞稱係虹口某處囑送花盒爲由、闖入行刦、盜等入室後、即出預製之頭罩、將顧宅家人頭面部一律遮蓋、並驅禁一室、使其失却視力與行動、旋即分頭大肆搜索、歷一時半左右始息、當被刦去現鈔一千餘元、五克拉金鋼鑽戒指三只、及珍貴首飾等約値三四千元、臨行時一匪擬將顧經理綁架而去、惟顧人頗機警、見勢不佳、遂懷出法幣五百元暗交綁彼之匪徒、乃得脫離險境、恢復自由、事後經顧投報該管捕房嚴緝逃匪云、

英商電車昨恢復後

未駛入法租界

貼償罷工期損失未解決　兩公司正談判今可恢復

公共租界英商上海電車公司工人罷工案、經杜月笙及黨政機關調處解決後、昨晨業已復工、惟公司與法商水電公司貼費事未解決、故兩界電車、中止往來、茲分誌詳情如下、

黨政機關監視復工　電車公司工人罷工案、前日經杜月笙會同黨政機關代表進行調處、商定四項辦法後、各工人認爲滿意、故於昨晨五時半至赫德路楊樹浦倍開爾路廠中、社會局特派朱圭林、市黨部派陸蔭初、會同工會代表前往監視、各工人於六時正、即將各路車輛開出、恢復工作、

工會函杜月笙申謝　三區水電工會籌備會因工人已告復工、故昨特將復工情形、呈報市黨部社會局備案、同時因杜月笙氏努力斡旋、復又資助損失、表示感激、特去函申謝、昨日下午八時、該工會之改良待遇促進會、特開商討分配損失辦法、及罷工期間經費、收支決算、以便領到款項後、依法分配云、

法商貼費尚未解決　惟英商電車公司未遵照協定賠償法商水電公司之罷工損失、故各路車輛、除一路三路六路七路十一路十二路等有軌車及二十路無軌車、照原路綫行駛外、二路四路八路各車、均駛至外洋涇橋爲止、十四路十五路十六路十七路十八路十九路、一律駛至愛多亞路爲止、法租界一段、均中止前往、法租界之四路五路十八路、則在外灘及愛多亞路掉頭、

臨時撥車聊接五路　英商電車公司因法租界五路車輛中止北來、爲便利市民搭乘北站火車起見、故在有軌車中各路抽調一輛、名爲五路車、專行駛北火車站及東新橋間、聊接法租界之五路車、現兩公司正談商中、今日或可解決、全部恢復、

停業之民生紗廠

昨日開工

一律進廠工作　舊有千餘工人

本市滬西霍必蘭路華商民生紗廠、於二十四年間經董事會議宣佈暫行停業、但該廠所有工人一千六百餘名、突告失業、旋徐氏爲顧全全體工人生計起見、經另行組織新實業公司、承租民生廠原址廠基及機件、積極籌備開業、茲已就緒、於昨日（二十三日）起宣告開車、舊有一千六百餘工人、亦均進廠工作、對徐采臣君顧念工人生計、表示極端感戴云云、

絲廠主朱栢祥

懷恨圖報復

欠債被控判決執行　敎唆流氓毆許玉崙不遂　又向許家投巨磚射槍彈

法官親蒞許家履勘

住居中興路永昌里一號開設元豐順絲廠本地人朱栢祥、會因欠住居交通路侯家宅五十五號本地人許玉崙國幣五千餘元、久不歸還、許遂在地方法院控告、經奉判決確定執行、將元豐順不動產查封三次標賣在案、因此結成仇隙、時起波瀾、乃於本月十九日庭訊後晚間八時二十分、許家先被人投以巨磚、繼即有一槍彈射入、擊破玻璃窗、當即報警查勘、即據鄰人王家禮作證、謂曾目覩朱栢祥與一大漢在黑暗中佇立、彼會與之交談、因係熟識者、故不便干涉等語、許玉崙以於四月三日夜曾一度被放火、籬笆已着、幸隣人救熄、至四月五日曾被敎唆流氓圖毆打、即是日尚在法院開庭、朱未到、而院前守候流氓多人、意圖加害、報告推事後、由代理律師閎域律師代雇汽車、由法院後門逃出、乃又發生槍子射入、巨磚進屋、故認爲關係朱之所爲、且朱於二十四年十二月二日、曾因犯誣告被法院判刑二月、緩刑三年、現在緩刑期中、尚如此不法、故提出緩刑之報紙等項、請求警局將朱逮捕、解送地方法院、由姜元良檢察官偵查後、被告暫行由宏翔絲廠保釋、昨日姜檢察官親蒞許家履勘情形、以憑訴辦、

大東舞廳

拘獲摩登竊賊

身上本穿西裝　冒領中裝大衣敗露

最近大東國際舞廳、揚子等舞廳、常有舞客之銅牌被人乘間竊取、向衣帽間冒領情事、迨舞客發覺後、向衣帽間查究、則衣帽門係憑牌給衣、既自遺失所執之牌、故亦無法向舞場要求賠償之理由、直至日前、大東跳舞場一舞客、又被竊犯王子平混入竊取銅牌一枚、持向衣帽間冒領、王犯身上本穿西裝、不料所冒領之物、則爲中裝大衣、遂爲衣帽間侍役察出破綻、將其扭住、鳴捕帶入老閘捕房、由華探目曹岐山偵查之下、王犯供出先後竊領西裝大衣六件、女皮夾六只、金戒三枚、當經曹探在吳淞路一四四號鴻元當舖吊出大衣六件向裘天寶銀樓吊出金戒三枚、至於皮夾、則被王犯將財物取出後、即委置於舞場厠所內之便桶中、業經舞場專司清潔便桶之工役起出皮夾三只、尚有三皮夾則已失所在、王犯現年僅二十一歲、原籍紹興、就逮時、衣西裝革履、修飾整潔、不知者固不敢遽指其爲竊盜之流亞也、此案業由捕房依法解送第一特區法院、奉諭暫予還押、候查傳失主到案再行審理云、

偽造黃河獎券

法租界破獲機關　三犯被拘解法院

北平冀察政務委員會財務處、前因黃河發生水災後、奉經上峰核准、發生黃河水災救濟獎券、由北平市銀行經理批發、至今已發行至二十五期、逐月開獎、上月間市上發現有人持僞造二十四期中籤獎券、前往領獎、經嚴密調查之下、得悉發行此項僞券機關、在上海法租界李梅路九十四號、遂由北平市銀行經理處報告冀察政委會財務處、轉呈冀察政委會、備函派財務處科員徐興儒（三十二歲皖人）來滬、向霞飛路霞飛坊冀察政委會駐滬辦事處李處長接洽後、於前日據情報告法捕房、請求緝捕、

偽造人犯　當由督察員錢秉龍率同探目蔣尚文、王如松、探員徐道榮、馬益之、王關林、金炳文等、於前日下午二時、馳赴李梅路九十四號大華得記公司函購部辦事處、拘獲主人錢玉麟（三十六歲常熟人）並抄出函購獎券之往來信件簿據等物、帶至捕房、訊據錢承認銷售此項僞獎券、並供出印刷之陸泉生（三十九歲寶山人）住東自來火街一六二一號門牌、經該探等續往將陸拘獲、訊據供認代印僞券、印版藏在華界少年路一百十八號程步雲家內、由探帶陸會同市警察局警探、按地馳赴程家、起出私印黃河水災救濟獎券大鉛版五塊、小鉛版六塊、鉛字二包、圖章六顆、證物暫存市警察局、候

備文移提　一面又由承辦各探將僞造人犯錢玉麟、陸泉德、一併帶回捕房、昨日解送特二法院刑一庭、由孫彭衡推事提訊、警務處律師費席珍陳述案情、略謂被告等因行使僞造有價證券拘案、偵查未竣、請求改期、俟查明後、訴請訊辦、並由探員報告拘捕被告等經過、繼據告訴人冀察政委會財政處代表徐興儒陳述發現僞券後調查與來滬投捕房報告破獲情形、訊之余玉麟、供認原業烟紙店、因失業無奈銷僞券騙飯吃不諱、陸泉生供由余玉麟於本月一日給我樣子、託爲代印一千張、價七十元、祗此一次、陸泉德供於昨日由鄉偕妹妹來滬、不知印僞券之事、庭上核供、諭改期三十日上午九時再訊、被告等收押、

李國杰侵佔案昨又開執行庭

抵押於四明銀行股票　因優先權問題有爭執

前招商局總經理李國杰侵佔公欵、其私訴一百二十餘萬元一案、昨日上午三時半地方法院執行庭推事王鳳球開第四法庭訊問、先由招商局代理律師姜和椿稱、李國杰於民國廿四年十一月二十五日、將安徽昌平煤礦公司五萬元股票抵押於四明銀行三萬元、查彼時已經出事之後、如何可以抵押、所以已呈請交通部責四明銀行交出該項股票、以便執行、至此被告代理律師呂世芳聲稱、該項抵押、係在民國二十二年、因銀行例須六個月一轉期、因此輾延至今、惟對于執行股票所餘之二萬元、則表同意、至此四明銀行代理律師史乃修稱、表示該股票銀行方面有優先權、不能執行、至此問官向史律師云、上大貴律師曾具狀同意於五日內交案、法庭上言詞、要負責任、今忽然反對、而提出執行抗告之主張、毫無理由、史律師稱、現已另提確認之訴、至此姜和椿律師稱、李國杰於去年六月六日起迄今、並無絲毫財產交出、顯屬不是、應請命令被告限期交出、至此李國杰稱、我實無財產、如招商局調查得我財產、則隨時執行可也、至此庭諭改期調查再訊、並仰原告亦注意調查云、

供出來源

蚌埠拘獲毒犯　在滬又獲五犯

蚌埠警察局、於本月中間在蚌站截獲毒犯周其五一名、當在其身畔抄出嗎啡數十包、重約十二兩、帶局訊問、供出來源係本市高昌廟富安里四十二號高姓處所買、乃由蚌當局函請滬市警局協緝、滬警所據函後、即於昨晨零時飭偵緝隊派探密往、續獲高指月馬桂林二名、旋又由高供出該項貨物實由半淞園路六七七弄二號陳姓家中購得云云、乃又折往指拘陳犯、適陳又運毒去蚌、致被漏網、當在其屋內拘獲邢殿奎、盛文元、蘇靜英等三名、抄出步槍子彈十發、一元僞幣一張、並查得邢等並未塡報戶口、並將戶籍牌等人證一併拘隊訊辦、

三寶隴華僑觀光團返滬

三寶隴華僑歸國觀光團一行、於二十一日由滬赴杭遊覽名勝、昨日下午一時五十分由杭乘車返滬、六時三十五分抵此、該團在滬再作一日留滯、定二十五日晨乘車赴蘇州無錫兩地遊覽、二十六日由錫抵京、二十九日由京北上遊覽、

綸昌染織廠布機間工人

昨一度罷工

大班辱罵工人起風潮　旋經調換即告平息

浦東綸昌染織廠布機間工人七百餘名、於昨日上午七時半許、正值工作之際、因該部大班泰羅（譯音、本爲該廠當子間夜班大班、因前布機間大班萊姆斯泡廷另有高就、即調任泰氏）無故辱罵工人、致引起布機間全體工人之憤慨、遂即宣告罷工、當推代表要求總大班將泰羅調換、迨至下午五時許廠方始接受工人要求、將泰氏與細紗間大班對調、工潮始告平息、夜班工人、仍照常到廠工作、

勵志學校

學生鍾聲跌斃

北四川路老靶子路勵志學校學生鍾聲、現年十四歲、甬人、昨午十一時三刻、放學下樓不愼、忽失足跌下、頭骨撞斷、立送同仁醫院、卒以傷勢沉重、延至下午一時許斃命、

大學新聞

暨南　暨南大學文商兩學院二十五年度論文比賽揭曉、計中文系第一陳步周、第二蔡劍飛、史地系第一李偉、第二張其湊、張憲慈二人合得、教育系第一畢忠佺、第二方斐、會計銀行系第一陳霖生、國外貿易系第二名黃灼籌、李義新二人合得、鐵道管理系第一雷廷灼、

大夏　大夏大學社會教育系與上海交通部廣播電台合辦之學術講演第五次講演、定今日下午五時半舉行、特請張素民教授担任、題爲「我們應有的人生觀」、　大夏大學教育行政系二八級同學五十人、爲求得實際之智識起見、特組織教育參觀團、由院長邰爽秋博士領導赴京滬一帶參觀、事前已分函教育部、教育廳、及京、鎭、錫、蘇各地教育局接洽參觀程序、聞該團訂於明日晨車赴京參觀云、又該校理學院學生組織之化學會、昨日下午七時舉行座談會、題爲「國防化學」、又該校法學會全體會員、今日上午八時參觀上海地方法院、下午參觀第一特區地方法院及高二分院、

大同　大同大學理科學會、今晚開本學期第一次學術討論會、討論範圍、（一）極限和連續、（二）微分的意義、（三）積分的意義、（四）定積分與不定積分的關係、（五）均値定律、

滬江　圓明園路滬江大學城中區商學院爲補救失學工友起見、去秋特開設工友識字班、本學期仍繼續開設、於星期日上午九時至十一時上課、現聞該院將再擴充學額、並增聘教師、歡迎工友迅速報名、

厦大　厦門大學旅滬同學會、定於二十五日（星期日）上午十一時假福州路會賓樓開春季會員大會、並聚餐、聞會中除討論重要會務及選舉新職員外、並有各種游藝助興、

新華藝專　本市新華藝專教務長兼藝術師範學校校長汪亞塵氏、近奉教育部令赴日本考察勞作教育、同行者有該校研究所主任朱屺瞻氏及專科徐校長女公子啓華小姐、該校教職員特於前日下午六時借座八仙橋三和樓公宴、爲之餞行、

東亞體專　本市盧家灣東亞體專、定於今日午後二時半與震旦大學足球隊作友誼比賽、地點假於震旦大學球場、

中學新聞

吳淞中學　市立吳淞中學校友吳承豪君、於日昨將民生公司之民勤輪赴川、校友紛到碼頭歡送、

中國中學　中國中學於日前舉行第三次訓育教務事務聯席會議、關於本學期各級球類及學術比賽議決如下、球類級際賽定下星期開始、英文背誦國文作文及時事測驗比賽日期、由訓育處會同各該負責人商酌決定之、

光實中學　光實中學原名光華實驗中學、自前年增設商科以來、成績頗佳、並附設商店一所、以便商科同學之實習、進貨部姚君、辦事甚努力、

民光中學　本市民光中學校長湯增歐君之尊翁少譜氏、於昨日上午八時仙逝於福民醫院、現已轉送中央殯儀館、聞於明日未時大殮、

建國中學　閘北天通庵路建國中學高中部英語首席教師葉郁生、有鑒於各同學之英文程度太差、對於英語會話方面、未能通順、故特發起看有益之外國有聲影片、

斯盛中學　南市多稼路斯盛初中、於昨日課後舉行英語默字競賽、錦標分團體和個人、默字標準係採各級英文教本、又於今日下午二時舉行全校大掃除、

南洋中學　龍華路南洋中學「勵學閱書會」舉辦之「勵學」半月刊、爲王鍾麟君所主編、現聞第三期行將即日出版、要目如「縣方言考」「四聲辨」、「詞話」「關於家庭教育」等、

僑光中學　小沙渡路僑光中學、於昨日下午二時舉行國語演說競賽、結果第一丑文祺、第二陳乃銓、第三吳桂芳、聞不日又將舉行英語演說競賽

義昌洋行買辦

莊鼎宜被控妨害風化

犯罪地點在法租界　裁定本件管轄錯誤

四川路一號義昌洋行買辦本邑人莊鼎宜、家住戈登路七百零九號、近被住居小沙渡路十四弄五號門牌之甬籍少女金靜芳、（年二十三歲）延陸鼎揆律師在第一特區法院以刑事控訴妨害風化、其起訴意旨略謂自訴人經女友之介紹、與被告結識、即於二十四年九月間、開始同居於薩坡賽路人華里八號、旋即遷至蒲石路六十六號、當時莊聲明須娶自訴人爲室、爲堅自訴人之心計、曾於二十五年三月二十六日書立一字據、如將來違約、願給付洋一萬元、茲被告竟將自訴人遺棄、故將起訴、請求依照刑法二百二十九條治以應得之罪、並附帶民訴、要求給付洋一萬元、此案一昨由鍾清推事開庭傳訊、莊鼎宜亦延江一平律師到庭答辯、對於與原告同居一點、並不否認、經鍾推事質訊之下、以本案犯罪所在地、係在法租界、故應由第二特區法院爲其管轄、乃裁定本件管轄錯誤、

社會簡報

◇律師朱樹楨（名雪石）被少婦控告詐欺、脫離同居費、朱付空頭支票、昨日傳訊被告未到、庭諭改期、

◇皖人何仁鳳（年四十一歲）向在楊樹浦西湖路六百六十號申新第六紗廠打包間爲工人、前日毆傷同廠物料部工人朱正寶、被拘解法院、

◇匯成棉布莊學徒李根善、因結識妓女捲欵潛逃被拘獲、昨解法院訊辦、

◇盜匪田培根、沈才實、李士金、朱阿大等四人、分別判處徒刑、

上海市興業信託社　代辦土地登記手續

現在「上海市土地登記施行細則」，四月一日公布施行，對於土地所有權及他項權利，保護更爲周密。惟業主方面或因道途遙遠或因不諳手續，感覺麻煩。

本社向抱服務社會精神，代辦關於土地登記各項業務，手續簡便，辦理敏捷，如荷委託，自當竭誠歡迎！再業主方面，如對於各項章程，有求解釋之處，一經垂詢，無不詳細解答也。

社址　天津路六十六號　電話　一六三九〇接地產部

每日畫刊

二一二〇期

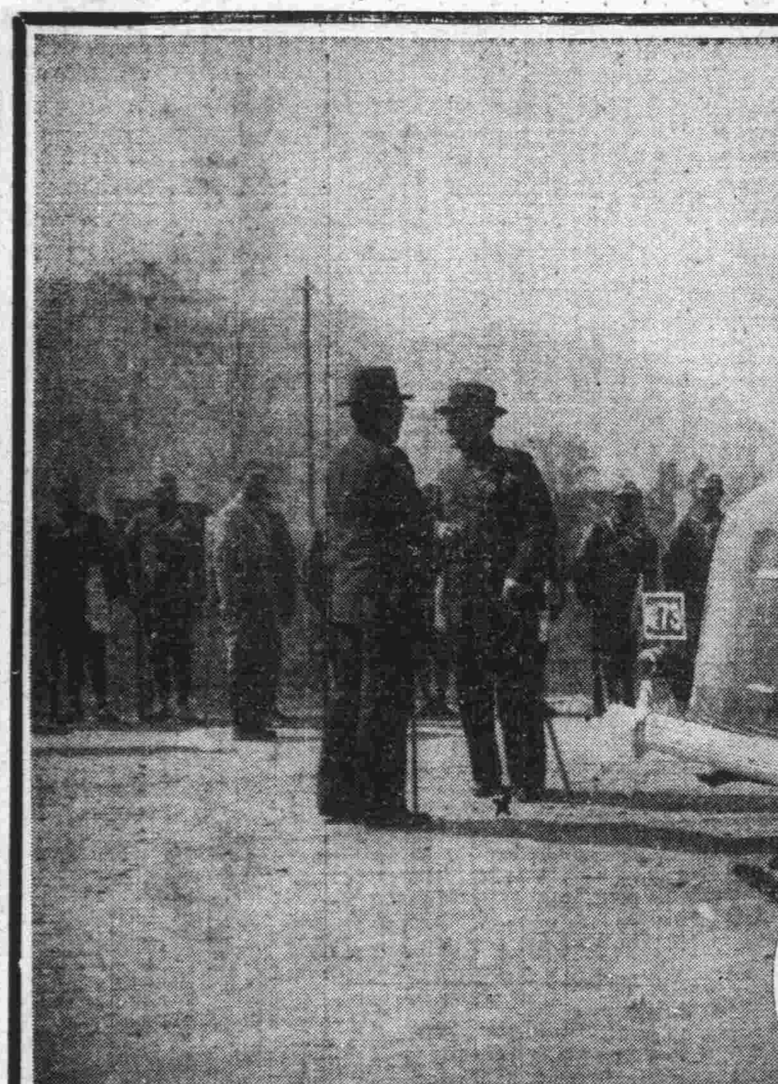

安徽省建設廳長劉貽燕（×）在徽州視察公路　張鏡虛攝

赴川放賑之朱慶瀾（×）抵重慶下機時受各界之熱烈歡迎

朱慶瀾（中）在機場留影　傅襄謨攝

（1）孔祥熙特使一行過新加坡時僑胞歡迎情形　國際社

黃慕松公葬典禮

（1）吳鐵城余漢謀等致祭

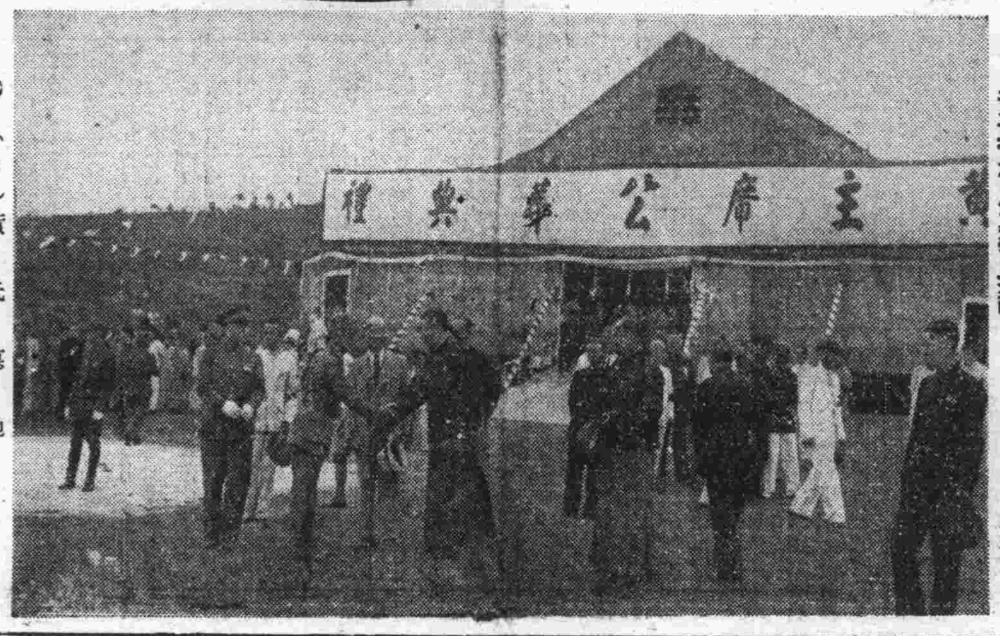

（2）黃氏墓地

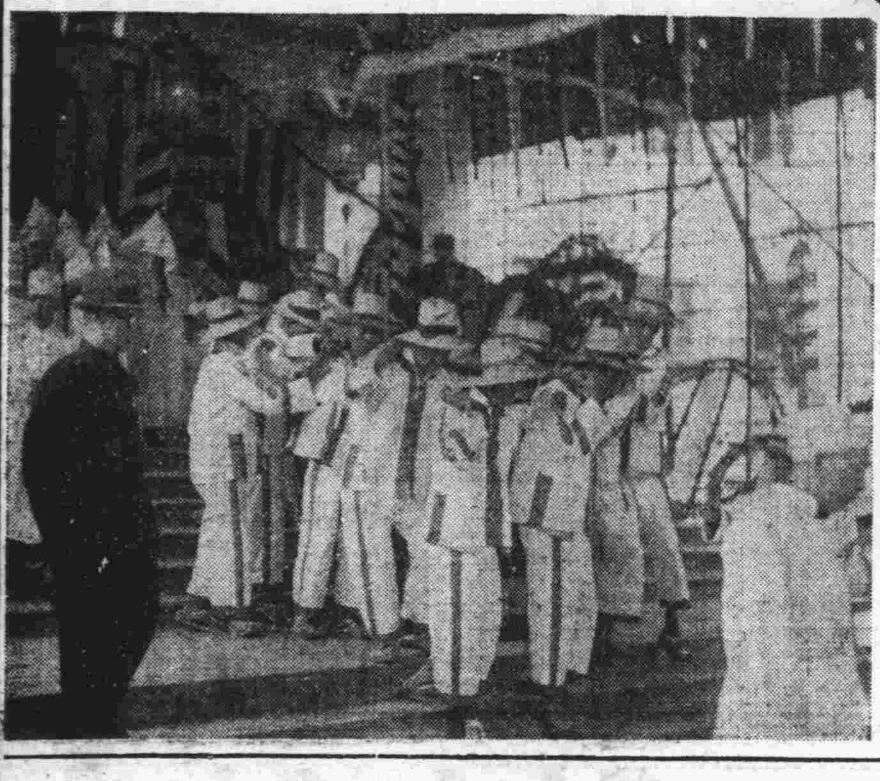

（3）移靈情形　黃劍豪攝

大公園地

玄武散憶

白華

住南京兩年多，六朝勝跡，遊屐經過的地方，只有恬靜而浩渺的玄武湖常留在我鮮明的回憶中。

春將逝去啦，又勾起我淡淡地回懷玄武湖的心情。

是初遊的那一次，陽光淡淡的帶着扶疎的葉影遮遍了長長的湖堤，殘了的春，還留戀着她的懷抱。

湖的水，打城脚跟一直通過北面的山麓，像一面平放着的大鏡子。四月的太陽，四月的風，激起湖面薇皺的波紋，幾隻小艇子疎疎落落的梭巡着了。

一條半規形的柏油馬路，穿過湖的中心，從玄武門起直達到五洲公園，夾路閙嘈着擺攤的叫賣的小販，要比城市熱鬧得多。他們每天生活在湖上，同樣的也享受到雅人口頭所說的「清福」。

公園高出湖面約數百尺，國內物質的社會建設，可稱完善，茶廳，照相館，郵政分局，還有賣食品的小冠生園等等。但是這裏卻沒有什麼可看。雜亂的沒有位置的間植着一叢二叢的竹林，和橫叉地幾株不知名的老樹，樹蔭下，幾條石櫈，這些，就是風景區的點綴了。

在後湖的什麼閣內休息了一回，我就走下湖堤，楊樹的落花，像飛着雪，成團的，漫天地飄在水面，飄在行人的額角。我笑自己的白髮多了幾莖了。是的，楊花飛了，春將逝去，自己的青春也要跟春光消逝了！

湖心的小艇，輕舸，載了人的笑語聲，他們都溶漾在一幅美麗的畫圖裏，但我是傍徨地繞湖隄陡大圈子。

重新繞過公園的大門，走在另一條穿湖心向北面伸去的長長的隄上，對面是湖那邊的山麓了。也是一大方高出湖心幾百尺的地方，豎立着一座國民革命軍第四十軍克復首都陣亡將士紀念塔。

忽然，遠處響起沖天的嘯聲，遊客都回過頭來靠欄干看，火車拖了一長串的鐵輪，向那邊原野駛過了。

像一個靚妝初起的美人的玄武湖呵，她還帶給人們一種雄壯的心境。

郭公

曉汎

郭公，郭公！
天雨濛濛。
促農耕耘。
城南戰骨多，
野地變作邱與隴。
何地播種？
郭公，郭公！

在春天，除了那傳說由西蜀帝杜宇的魂化成的鳥杜鵑之外，鳴聲也很淒切悲涼的，恐怕要算「郭公」了。

其實，郭公的鳴聲不但也淒切感人，而且許多人是把它和杜鵑混在一起的。譬如卞之琳的短詩：

農人在田間，旅人在道旁，
頭上一陣鳥聲，如人言，
：割麥插禾，農人想；
：不如歸去，旅人想。

「割麥插禾」就是郭公，「不如歸去」是杜鵑。卞之琳卻把它們的鳴聲混爲一談了。要是卞先生能在鄉下多住，我想對於這兩種很相像的鳥聲仍然是可以分辨得出的。杜鵑的鳴聲非常淒厲幽怨，郭公則比較的嘹亮一點。它們的體態當然也不同，杜鵑比較小，郭公比較大，顏色則非常相似。不過因爲這兩種鳥常棲在林木深鬱處，不常看見，人們就不易辨析它們了。

附會在郭公的鳴聲上的傳說自然也不會缺少。「布穀」「割麥插禾」是最普通的解釋。在我的故鄉浙東，則說它們叫的是「各工」或「黃巢殺我」。

「各工」的傳說是這樣的：在我們浙東的鄉村，農忙時有一種輪流幫忙做工的辦法，今天大家在甲家做工，明天大家到乙家，以後丙家丁家一直輪流下去，大家互相幫助，不出工資。據說以前有一個忠厚的農人，他很勤懇地幫人家輪流種田，等到輪到他自己下種時，農時已經過去，播下的禾已經不會長大了。爲了這事，他憤怨成病而死，死後，他的魂化成「各工」。每年春天，他淒厲地警告農人們不要忘掉自己的工作：

「各工，各工，
各各自工！」

「黃巢殺我」的傳說，是附會在唐末黃巢造反的故事上。據說黃巢反時，擇定了一天的午刻，試他的刀鋒。而命運中註定了要用血來飼他的刀鋒的第一個人是某寺的方丈。這位方丈事前也曉得這惡運，於是他非常慇勤地招待黃巢，黃巢也很感激他。命運註定黃巢試刀時候到了。他吩咐方丈躲藏起來，好讓他的大刀落在別一個人或東西身下。方丈心裏着慌，東躲西躲，都覺得不安全，最後是躲進了一棵古老的樹身已經空了的柳樹裏，他以爲這回是最安全了。誰料黃巢拿起大刀，恰巧看見這棵柳樹，手起刀落，一下把柳樹斬成兩段，同時被命運註定了這個可憐的方丈的頭也血淋淋地滾出來。以後這位方丈的魂變成了怨鳥，叫着：

「黃巢殺我！
黃巢殺我！」

不過這種傳說各地一定不同。「光棍抗鋤」，「麥飯熟」，「花好稻好」，「脫卻布袴」……各處的人們都好將一個淒涼的故事加在這種鳥兒的鳴聲上，如果將這些故事收集起來，我相信一定可以成功一本美麗的小冊子。

馬鞍山之遊

黑星

馬鞍山在京滬線上，也算是個名山，逢到假日由上海去玩的，在春秋天最多。去年我曾去玩過一次，那是在秋天，最近崑山的朋友來信說，「來吧！來看看馬鞍山的春裝多美麗」。摩天樓飛的車，漫天的烟霧，這都市的產物，沒一樣不使人感到窒息。我多麼感謝這友人的好意呢。

火車應在十點鐘開，九時一刻人便滿了，我在門口整站了一點半鐘。雖然苦痛，我卻看到我所要看的東西了——那綠的原野。

當天晚上就下雨了，絲絲細雨，打人心弦，担心牠會繼續到明天，那就糟了。如果上帝保佑，雨能適可而止，嫩草得雨潤，更爲葱翠，雖如此想，卻不住頻頻向外探首。次晨極早就醒了，一問雨仍在下。機會不可錯過，下雨也去遊，雨中看馬鞍，說不定更美麗。

三個人張着傘，在毛毛雨下，踏着碎石馬路，低吟着杜牧的詩句，雖不是清明時節，紛紛細雨，路上卻行着三個欲斷魂的人。道傍的小溪裏，水圈愈來愈少，我們索興收起傘來，風和雨吹打着，是怎樣的柔適。

一級一級，跑到山頂，雨便不下了，四外望去仍是茫茫的，不能儘可能的把視線展開。河流如帶，麥田如茵，間以黃色菜花，大地構成一幅美妙的圖案畫。遊人至此，多半筋疲力竭，但也不需再走動了，山北面是漫山鞏松，濤聲悅耳，迤南則峭壁千尺，怪石峋嶙，四週繞以河流，三三五五漁人，張網捕魚，這景色還不夠你陶醉？

馬鞍山也有幾處不可忽略的地方，大凡山的名勝，不外是洞，墓，廟，馬鞍山也只有這些。洞有三個，南面的一個最大，據說是宋時發現的，可通山的對面，向裏探望，黑魆魆的，陰森逼人，恐怕沒人敢去證明上面那個傳說。另外有明黃子澄的墓，在南面山麓，毫無裝飾，僅有一碑而已。

至於廟，卻很有趣，兩爿東西對峙着的廟，相隔自然不遠，裏面的僧人一個是男，一個是女。人們說，他們很懂得潮流，門羅主義也竟實行起來了。亭子一共有四個，廟中亭子裏面擱着圓桌石凳，名人手筆的木牌，橫豎的掛着。而每個亭子全佔着適宜的位置。

在兩廟的中間，有個新建築，在建築的表面說，與廟是差着一世紀，就精神說，則根本不是一個世紀的東西，高據山顚的氣象合，據說含有軍事意味，自然謝絕參觀，樣子倒是嶄新的。

雨止了，大地沐在陽光裏，面目更是嫵媚可愛，要不是肚皮餓，眞不願走下山了。

未哲博答案鈔（十）

問：何謂二重外交？（東合許伯道問）

答：對付弱國，有可乘之機，重威脅；無可乘之機，重誘騙，是謂二重外交。

問：何謂三害？（東合許伯道問）

答：身爲女子見男子而害羞，一也；身爲官吏見錢財而害怕，二也；身爲小民遇徵稅而害窮，三也。

問：男兒志在四方，何謂四方？

答：此所謂男兒者，非指一般男人而言，乃指有出息，能出人頭地光宗耀祖之男子也，汝明乎此則何謂四方，便易於記憶矣。四方者，欲解決性慾，應有美貌合意女子，是爲「對方」，欲發台做官，不可無好地位，是爲「地方」。做官爲何，原有目的，古人謂千里爲官則爲財是也，是爲「孔方」。治乎樂極，則生老病死，人之常理，遇此時光，則有名之中西醫生，宜求而必得。下藥無不對症，是爲「藥方」。志在四方，如斯而已，豈有他哉。

三十年前的公開答問

嘉謨

介紹三十年前的大公報

閒來無事，把舊報紙翻翻，卻也有無窮興趣。最近在光緒三十一年正月十五日之第八年第三號匯報上答問欄中，看到有介紹大公報的一段文字，茲轉錄於後：

古瀛知不足生問：開通風氣，無過報章。敝邑爲錮蔽時代一小部分子，近欲與二三有志之士，創一閱書報社，以鑰新機。……貴館去春所登如「海天嘯官」，「游俠傳書後」，「學界一得」等篇，極其純正，鄙人深爲心折。然此等扶持世道之文，如麟角吉羽，不可多得。未知中外各報，其有裨於風俗人心，如貴報者，尚有何種？請爲示知，以便購置敝社。庶不負同人開通風氣之初心，而不致別滋流弊也乎。

匯報答：過蒙獎許，愧不敢當。……與敝館同志之報，查有天津大公報，尚與本館宗旨略同。其餘各報，佳者應亦不少，惟以無暇調查確實，未敢隨聲附和耳。

雪菴叢墨　再談太監（一三）

（十五）清宮太監額數

上所述乃以爲四五百人不足分配之第一理由。其第二理由，則自康熙四十九年至乾隆七年，共計經過三十三年，在此三十三年期間，絕不能自四五百人驟增至三千人，即使增額之次序爲歷年遞加者，則內府並無「奉旨」或「奏請」增募太監之文牘，或則例，或事例等書籍，此爲年數太少，及文書無憑證之理由也。以上二者，乃就吾個人理想者言之，然若檢查內府舊檔之「太監額數」，新舊二花名冊，則所謂四五百名者，距事實遠甚，茲將康熙四十年與嘉慶十一年內務府所進之太監名冊所載之詳數，節錄於下，兩相比較，自可窺知一斑焉。

（甲）新冊　即嘉慶十一年份太監職銜花名冊，清「國朝宮史續編」曾載之，茲摘錄於下，然所錄者與今日故宮博物院新出版之清宮史續編（就國朝宮史續編翻印者）所刊之數有異，蓋吾所錄僅爲太監之數目，不詳分其職銜耳。名冊文如下：「宮殿門庫等處太監，計開：敬事房四品總管等太監共四十九名，乾清宮首領等太監共二十七名，乾清門首領等太監共十四名，昭仁殿兼管龍光門，弘德殿兼管鳳彩門，三處首領等太監共二十八名，端凝殿兼管自鳴鐘處，懋勤殿兼管本房二處首領等太監共二十三名，四執事及四執事庫二處首領等太監共五十八名，奏事處首領等太監共十八名，日精門兼管尙書房，月華門兼管南書房四處首領等太監共二十八名，尙乘轎處，御藥房二處首領等太監共五十二名，交泰殿，坤寧宮，坤寧門三處首領等太監共二十二名，東暖殿兼管永祥門，西暖殿兼管增瑞門，景和門，隆福門，基化門，端則門，內左門，內右門，七處首領等太監共九十六名，景仁宮，承乾宮，鍾粹宮，永壽宮，翊坤宮，儲秀宮，延禧宮，啓祥宮，永和宮，長春宮，景陽宮，咸福宮（每宮首領等太監各十四名）近光左門，近光右門，（每門太監五名），養心殿外，重華宮，建福宮，（此三處共首領等太監四十八名），養心殿內兼管吉祥門，（副總管等太監共五十六名），十八處共副總管等太監共二百七十二名。毓慶宮，齋宮，壽康宮，寧壽宮，四處首領等太監共八十四名，天穹寶殿，中正殿，英華殿，欽安殿兼管紫禁城內城隍廟，慈寧宮佛堂，奉先殿，六處首領等太監及喇嘛太監（闔僧也），道士太監（羽士而閹者），共九十七名。蒼震門，遵義門二處首領等太監共十七名。古董房，御茶房，御膳房，南菓房，祭神房，讀清字書房，讀漢字書房，讀蒙古字書房，鷹子庫兼管門神庫，九處總管首領等太監共二百四十五名。鳥槍處，弓箭處，按摩處，打掃處，熟火處，兆祥所兼管遇喜處，六處共首領等太監一百三十七名。御花園，北小花園三處首領等太監共三十三名，（以上皆爲宮廷內者）。太廟，造辦處，做鐘處三處首領等太監共四十四名，（上述二者乃宮廷以外禁城以內者）。以上各宮殿門庫等處，共總首領等太監一千三百四十四名………。」

漁鹽變色可望取消
將組織漁鹽監理委員會
負責衡定收售漁鹽價格

【杭州通信】財政部前爲防止漁民利用低價漁鹽、衝銷食岸、特于去年起、在浙省試行漁鹽變色、以資杜絕、但實施以來、以魚類經鹽及紅土等施行變色手續後、不但色澤減損、且易臭腐、而浙省目前外銷之魚、三分之二係醃鹹魚、故影響所及、浙省漁民經濟前途、亦將不堪設想、爲在浙各區漁民、曾數度向當局呼籲、要求停止施行漁鹽變色、以維漁民生計、最近復具文向浙省漁業管理委員會請求、當局據呈後、亦認爲漁鹽變色、確足影響魚量生產及銷路、値此正着手進行改善漁民生活之際、殊有從速謀補救辦法之必要、因由漁業管理委員會與兩浙鹽運使署數度會商、據鹽署方面表示、若漁民組織健全、能保不致走私影響稅收、則取消漁鹽變包、自屬可能、會方根據此項原則即研究救濟辦法、當經擬定統一管理漁鹽計劃、其辦法係由漁業管理委員會負責向鹽署整批訂購漁鹽、一方復運用管理委員會各地辦事處、兼辦漁鹽運銷事務、並在產鹽地方設立倉廒、充分採購儲藏、漁業繁盛地點、設立發售所、或辦理運銷船、以便漁民領購、同時組織漁鹽監理委員會、延聘當地黨政機關代表、漁民鹽民代表、及地方公正人士、監察進行、由該會衡定收售漁鹽價格、以期漁民鹽民咸蒙其利、至漁民購鹽手續、仍應遵章預計數量、申請核定後、轉知當地鹽務機關、給發照摺、分批配發、隨時登記、以便稽核、而杜衝銷食岸之弊、此項辦法擬定後、昨日（二十一日）已由漁業管理委員會呈省府轉咨財政部核辦、聞財部方面非正式表示、對此項辦法、大致可予同意、俟審核後即可咨覆、故此次漁鹽變色問題、不久即可圓滿解決云、（二十二日）

東太湖匪
騷擾吳江沙濱村

【吳江通信】近來東太湖幫匪又形活躍、在江浙邊境、四出騷擾、刦掠村落、日有所聞、農民夜不安枕、引爲隱憂、本月十七日浙省吳興陳墩鎭遭匪洗刦、損失不貲、雖經江浙兩省飭派警隊、協力會剿、但匪徒衆多、聲勢浩大、此剿彼竄、一時尙難肅淸、前日深夜十一時許、本縣第六區周西鄉沙浜村、突來盜船三艘、幫匪三十餘名、各執槍械、蜂擁登陸、搶刦鄉民周錦華等四家、當以所得無多、復折赴卯村、連刦鄉民計根生等九家、肆意搜索、巨細無遺、約一小時始呼嘯登舟向東駛去、計共刦去法幣八十八元、金銀手飾十件、白米一石、衣布被帳一百九十餘件、暨什物無數、事後該管莘塔警察分所程巡官據報、親自率警馳往白蜆湖澱山湖一帶、跟跡搜剿、奈匪徒早已遠颺、一無所獲而返、茲本縣水陸軍警、已全體出動、分路搜剿、以期一鼓蕩平、而安農居云、（二十二日）

蘇繭業公會會議
請當局擴充桑苗圃
建議取消蠶種牌號

【溧陽通信】蘇省繭行業同業公會聯合會、二十日在溧陽大華飯店舉行第二次會員代表大會、出席與縣等十餘縣代表三十餘人、陳燮和主席、

報告事項　（一）請減營業稅、未邀准許、祇可仍照每担四角繳納、（二）減低種價及改進費、呈請省府、尙無答復、（三）常務委員、省令改三人、（四）桑苗圃省方已辦三處、（五）向省方請求撥欵推行稚蠶共育、（六）籌設江浙兩省繭業駐滬辦事處、（七）改良繭行、省方可續發繭帖、（八）會費收支情形、

討論事項　（一）請省方對於舊式繭灶改建新式機器烘灶之優先權、明令確定年限、（二）請當局注重植桑、擴充桑苗圃、（三）建議蠶業改進會、取消蠶種牌號、（四）推派代表加入全國蠶絲改良委員會及蘇省蠶業改進管理委員會、當晚散會、二十一日全體游宜興庚桑善卷兩洞而散、（二十二日）

青田工人出國
當局設法防制

【溫州通信】溫州青田等地、無業遊民流亡國外者極多、近有投機之徒、更藉辭招誘、謂歐洲獲利容易、生活舒適、故壯健有用農工、皆受其愚、出國者幾無日無之、但此輩工人出國之後、無可爲生、類多乞食度日、地方士紳特呈准外交部、設法加以阻止、當訂定辦法三項、（一）請各發照機關停發溫州人或青田人出國護照、（二）請各國郵船公司以後弗裝溫州人出國、（三）通告中國駐外使館注意、如發見溫州工人在外國上岸、得隨時隨地將其交原船押回云、（二十日）

蘇電話網將次完成
已有五十四縣敷設

【鎭江通信】蘇省近年電話事業、進步甚速、據最近統計、省有縣有長途電話綫、已達三千一百餘公里、遍佈五十四縣、近建廳決於未有電話之七縣、設法敷設、以完成全省之電話網、同時已完成之綫、最早者已有七八年以上、桿綫頗多朽腐、並擬分別緩急、予以換修、（二十三日）

蘇土地圖根測量
本年內可以全部辦竣
已完成者有四十八縣

【鎭江通信】蘇省地政局主辦之土地測量、先辦圖根測量、前年已辦完者、有江寧、鎭江、丹陽、靑浦、奉賢、嘉定、吳縣、武進、無錫、常熟、南匯、川沙、松江、金山、崑山、太倉、上海、寶山、崇明、吳江、啟東、江陰、高郵、高淳、宜興、海門、金壇、儀徵等二十八縣、去年已辦完者、有南通、如皋、句容、六合、江陰、靖江、泰縣、江浦、溧水、揚中、溧陽、東台、鹽城等十三縣、現在又繼續完成者、有泰興、江都、阜寧、漣水、沭陽、睢寧、宿遷等七縣、連前共四十八縣、聞其他十二縣、刻正積極辦理中、大概本年內准可辦竣、如此蘇省圖根測量全部完成矣、（二十三日）

鄂鄉政訓練所學員
躲避火車發生慘劇
二人投水二人被軋
所方籌備善後事宜

【漢口航信】武昌右旗湖北省鄉政人員訓練所自去年十一月間成立以來、成績甚爲優良、該所訓練時間每期六個月、故第一期學員將於下月中舉行畢業典禮、該所依照預定計劃、在畢業禮舉行之先、須演習實彈射擊一次、其第一大隊中包括之第一、二、三中隊、已於昨日（十九日）在武昌南湖靶場演習完竣、其第二大隊所包括之四五六三中隊、訂於今日（二十日）仍往南湖靶場演習、該大隊乃于上午八時自該所整隊出發、及至九時左右、經過長虹橋地方、因此處僅有粵漢路四號洋橋可通、該隊乃由洋橋上走過、適此時有自長沙開來之兵車一列、急駛而來、大隊走退不及、均以手攀鐵橋欄桿、以圖避讓、時有四隊隊員蔡定一、魏徵等二人、一時心慌意亂、乃縱身躍於橋下、冀免軋傷、不料橋上流水甚急、反遭滅頂、數小時後方將屍身撈上、又當火車駛過橋上時、另有四隊隊員高少卿鄧秉周二人、腿部軋傷、當經領隊長以電話通知該所派車前往、將傷者送三道街省立醫院診治、死者則買棺收殮、記者事後曾往出事地點審視、血跡斑斑、慘不忍睹、嗣又赴右旗訪晤該所教務主任高鴻縉氏、據談對此事件深爲惋惜、死傷之中尤以蔡定一之家庭景況爲最凄凉、彼三歲喪父、其母守寡至今、且家中尙有一妻二兒、年均幼稚、現死者家屬均已趕來辦理身後事宜、本所除將出事情形報告省府外、現正籌辦善後云、（二十日）

各地簡訊

鹽城　合作會議

【鹽城訊】縣政府爲推進城東范堤棉麥區合作事業、特於二十日、召集沿堤各區長各校長及鄉保長開合作會議、決定、（一）名稱、范堤區棉麥生產運銷合作社、（二）區域、以本縣第一、二、三、四、十三、十四各區、爲推廣範圍、（三）組織、社員登記、由各區辦理、限五月三日以前塡報、由縣府農行派員審查、（四）指導、由縣府會同農行、分赴各區指導、（二十日）

溫州　稅警被害

【溫州訊】駐瑞安鹽務稅警第五十八隊、十九日夜潮汛時由警長一人率同警士五名、乘巡船在飛雲江放哨巡緝、旋截獲私船一隻、由警士梅天忠等二人看管、詎私販人多、竟將梅拋入江中、另一警則被毆受傷極重、該隊已設法追緝兇手、（二十日）

南通　土布改進

【南通訊】南通區土布改進委員會、二十二日就蘇四區行政督察專署舉行第一次會議、出席者、葛覃、李冷、洪聲、胡湘等十餘人、葛覃主席、議決要案如下、（一）擬具南通區土布改進計劃大綱提請討論案、決照原計劃修正通過、（二）擬具南通區土布改進委員會組織暫行章程提請討論案、決照原案修正通過、（三）擬具南通區土布改進委員會辦事細則提請討論案、決照原案修正通過、（四）本會經臨各費收支應如何規定提請討論案、決照原案所擬概算通過、（五）二十六年份擬辦合作事業業經擬具概算提請討論案、決照原案所擬概算通過、（六）副主任委員請予推定案、決推定洪委員璧担任、（二十二日）

阜甯　調查鹽務

【阜寧訊】財政部兩淮鹽務總局長曾錫珪氏、偕同兩淮稅警局副局長王正、及第七區長劉有模等、一行十餘人、於昨日由鹽專輪來阜、視察防務暨調查鹽務狀況、本縣各機關團體、特假公園設宴歡迎、聞曾氏在阜辦理調查視察工作、約有一二日之逗留、即回板浦總局復命云、（十八日）

興化　甲長訓練

【興化訊】甲長訓練、省廳已嚴令舉辦、近聞本邑已積極籌備、關於籌備情形、各區在中心民校集合辦理、調集各鄉鎭民校校長教員、担任教職、據悉每鄉鎭各保內、均抽調甲長一二人受訓、聞已決定在五月一日開始抽訓、（二十一日）

泰縣　組養路隊

【泰縣訊】本邑民衆養路隊、近在口泰車站舉行成立典禮、到第一區養路隊二十四人、公路管理處養路隊三十四人、由縣府夏科長主席、開會行禮後、即報告奉令組織養路隊之意義、繼由公路管理處張委員、第一區區長杜進相繼致詞、禮成後、攝影散會、聞該隊因値陰雨、將另再擇期開工、（二十一日）

吳江　警務視察

【吳江訊】民政廳警務督察員張澍、於二十一日晨蒞江、視察本縣警務狀況、午後召集全體員警訓話、並在西門外體育場檢閱部隊、考驗長警學術兩科、當晚下榻大中旅社、二十三日由宗督察長陪同下鄉視察、約三日竣事、（二十二日）

明光　視導教育

【明光訊】安徽省政府刻委派吳寄萍爲嘉山縣教育視導主任兼第一區區視導員、並由縣府指定民敎館長武言如担任第二區視導員、縣督學章書元担任第三區視導員、茲悉吳氏等業已出發各區工作云、（二十二日）

蕪湖　裕中工潮

【蕪湖訊】蕪湖裕中紗廠因登記工人、突有包圍滋鬧情事、省府昨特電蕪湖高專員及李警察局長、略謂本府近年爲開拓蕪湖工業區計畫、竭力提倡、恢復裕中紗廠、實爲先導、該廠既有殷實巨商集資承辦、所有曾經在廠服務之工人、自應遵照廠章、靜候錄用、何得任情滋鬧、此風一啓、必致遠埠投資企業之人、聞風退避、蕪埠工業、將永無振興之望、殊負本府苦心、合亟電仰迅即負責制止、一面查明首惡、依法從嚴懲辦、以息工潮、而專實業云、（二十日）

海州　所長到海

【海州訊】前灌烟所長兼縣立醫院院長張震宇、因漠視職務、被省撤職、並會委黃效一接充、黃又辭職、近民廳復委沈其鉄接充、沈於二十日抵海、記者晤于慶雲旅社、據談二十一日先往該所視察後、沈談接收問題、賬目稍有不淸、寧願退職、絕不接收云、（二十日）

鎭江　人口統計

【鎭江訊】省會警察局統計省會三月份人口數如下、四萬三千七百〇九戶、二十一萬六千七百八十一人、其中男子十二萬四千四百七十三人、女子九萬二千三百〇八人、出生五百六十一人、死亡三百三十二人、生多于死二百二十九人、（二十三日）

定海　漁船沉沒

【定海訊】岱山洋面前日驟發狂風、各幫漁船大受損害、茲調查因此次風災而遭覆舟斃命者、有沈家門白虎山嘴王公餘之網船一只死七人、湖蟹嚴永福網船一只死七人、又周浩林網船一只死七人、又忻興廷網船一只死七人、桃花人阿林網船一只死七人、石浦東門張姓漁船一只死六人、拗山人之中途船一只、載客至[illegible]山、中途遇風、全船覆沒、二十七人無一生還、更爲悽慘、（二十二日）

崑山　破獲巨匪

【崑山訊】上月二十二日、第八區七保農民李德明家、暨九保農民徐庭揚家、先後被匪搜刦傷人、損失達二萬餘元、茲經偵緝隊捕獲兩案匪徒雷春山·王寶全·沈小興·陳長山·劉海山等五名、並起獲原贓、訊明屬實、內巨匪雷春山、曾於十九年間、綁架水上公安二區八隊長王武升云、（二十二日）

歙縣　茶葉檢驗

【歙縣訊】年來政府對于改革祁紅不遺餘力、本年實業部特在滬成立茶葉產地檢驗監理處、主持產地檢驗、祁門方面委派向耿西爲辦事處主任、業已到祁多日、連月與茶葉有關各方商洽一切、現在覓定夫子廟右側爲祁門區（包括祁門、浮梁、至德）茶葉產地檢驗辦事處處址、正式開始辦公、其檢驗項目計有品質審查、水分檢驗、粉茶檢驗、包裝檢驗等四種、凡茶箱運抵祁門產區管理處時、須先塡單請驗、并不收取任何費用、手續亦殊敏捷云、（二十一日）

揚州　情侶自殺

【揚州訊】嗜唱揚州小戲之本地人夏竹軒（二十二歲）與南門外名媛徐志英（十九歲）、於二十一日在惠中旅館幽會、被夏另一戀人馬氏尋獲、大興醋浪、經人調解已罷、惟夏徐二人以有關體面、當晚夏購服安眠藥片、徐女吞金戒、在惠中旅館同時自殺、二十二晨被人發覺、抬赴城中醫院求治、（二十二日）

蘇州　執照被竊

【蘇州訊】邑人陶伯冶等創辦之冠華捲菸紙廠、資本經已籌足、不日將開創立大會、且已奉實業部頒給之五省市專製權執照、該廠創辦人陶君、家住城中大儒巷二十二號內、即將該執照加配鏡框、懸掛壁間、二十二日晨七時半、突有一人前往訪陶、適陶已赴滬公幹、乃略一徘徊而去、至八時許、忽又來一次、家人亦不之疑、惟午刻忽發覺懸於壁間之專製權執照、已不翼而飛、鏡框則拆散於地上、陶家人認爲必係該來客所爲、遂報請警局查緝、並用長途電話通知陶伯冶云、（二十三日）

嘉善　國防展覽

【嘉善訊】嘉善全縣國防教育展覽會、於二十四日在珍珠橋小學陳列、公開展覽、同日在縣政府大禮堂舉行開幕典禮、此次展覽、在浙省尙屬創舉、蘇浙邊區主任張發奎氏、今日乘早車蒞善、參加開幕式致訓、並視察黨政機關及駐軍、各地敎育機關人員、昨來善參觀者甚衆、旅館都告客滿、（二十三日）

蚌埠　罷工糾紛

【蚌埠訊】本埠車站站長王北强、奉路局電令、開革大批裝卸伕頭、引起裝卸伕罷工糾紛、雙方堅持、迄今未決、現路局抱整頓決心、對革除工頭、難以收回成命、蚌埠商會、特提出調解辦法、聞雙方都有接受可能云、（二十二日）

常熟　請求減稅

【常熟訊】本邑營業稅額、每年十萬元、財廳近召集各縣營業稅局長會議、議決照原額增加三成、縣商會頃據各業公會之請、呈請財廳勿再增稅、並就原額酌予減輕、因中央新近開徵之所得稅、其中營利所得、實與營業稅相同、如此疊牀架屋、商民不堪負担云、（二十三日）

土布轉機

【常熟訊】東鄉土布爲農林村重要副業、佔全縣各項出口貨物總額百分之三十、近年外銷銳減、一蹶不振、今春以來、各地銷路漸漸活動、售價亦硬、重量在一市斤以上之土布、已由五角漲至七角左右、各行商亦相繼復業、土布前途已有轉機之象云、（二十三日）

點滴

毛筍豐收　【奉化】奉化四鄉多山、竹林深茂、爲產筍之區、本年因雨水多降、故春筍出土、異常迅速、惟貨價大跌、每斤祇售一分五厘、

青年自殺　【寧波】水埠湖西青石街陳幼泉子舜良、現年十八歲、曾在小學畢業、因無力升學、從父命改習典業、二十一日竟服毒自殺、經家人發覺、因服毒過久、卒告不治、

救火演習　【海州】省府以每年五月二十日爲各縣救火會演習日期、現在爲期已近、令飭本縣早爲準備、縣府奉令、刻已積極籌備、

股東衝突　【餘姚】本縣所設餘三輕稅鹽公所、前日股東會議後、鄞·奉兩縣股東等、意見不洽、形將動武、於是開始售鬮問題、勢必延期、

汽車傾覆　【吳興】京杭國道汽車、二十一日上午八時許、駛杭京直達車及杭湖區間車二班、駛至本縣菁山地方、第二、第三兩班汽車墮入附近田中、計傷乘客六人、由杭湖二汽車站派車載吳醫

書記對調　【吳興】本縣地方法院書記長陳福成、近奉高等法院令、與嘉善地方法院書記長華新對調、不日將往接事、

汽車檢驗　【如皋】建設廳公路處稽查汽車牌照季捐室主任姚達如、來本縣檢驗汽車、刻已完畢、計合格汽車四十九輛、不合格汽車十七輛、

訓練水警　【鎭江】蘇民廳決於省警察訓練所內、附設水警官佐訓練班、各區並分設水警警士訓練班、抽調現任員警入班受訓、

購機儲欵　【鎭江】蘇敎廳主辦之中小學生購機儲欵、已有二年、近決自二十六年度起停止徵收、一面備令各校解繳未淸儲欵、

防瘧訓練　【南通】敎育局奉廳令、選派小學教員、入省辦防瘧訓練班、茲已選定邱祖山等三十四人、造冊呈報、並令各校妥尋代課人、

搜集大豆　【無爲】安徽大學農學院、爲研究改良大豆質量起見、曾調查本縣爲出產大豆之區、十九日特函請縣府、代爲搜集該項豆種、寄送該校、以供試驗、

區長辭職　【無爲】縣警佐兼第一區區長沈琳、現因地方辦事棘手、向縣府一再懇辭本兼各職、十九日已由縣府照准、區長職務派縣府第二科長牛鴻樞兼、警佐一職呈由省方核委、

設立醫院　【無爲】本縣城區尙無規模較大之醫院設立、本縣張縣長爲謀民衆福利、十八日特召集各界開會、計劃設立一公共衞生醫院、由地方財政項下撥支專款、現已草擬計劃、積極進行、

患病自縊　【崐山】東台人錢亞雲、年三十二、患瘋病多年、二十二日上午八時許、自縊房中、及至家人發覺、已告氣絕、

詐欺取財　【嘉興】嘉興縣府偵緝組探長李占魁、僉長生、假借職務上權威、向竊盜犯李順寶、周阿三詐欺取財、案發、李僉兩探長撤職扣押、

院長逝世　【揚州】中委洪蘭友封翁、現任本縣救濟院院長可亭老先生、年六十三歲、二十二日上午三時在揚州地官第四號寓廬逝世、

航輪遇匪　【嘉善】行駛申湖航線之立順航輪、二十一日夜由湖州開出、行經嘉善北鄉西塘祥符蕩口、突遇伏匪、洗刦一空、

學生罷課　【蘇州】本城唐家弄私立實用初級商科職業學校、學生僅五十餘人、二十二日下午突發生罷課風潮、二年級學生均相率離校、原因聞係該校校長不准組織小銀行云、

禁烟談話　【無錫】二區專員施奎齡、以民廳爲明瞭各縣辦理禁政情形、特定五月十九日、召集各縣禁烟科長會議、並定五月十日、召集所屬八縣禁烟科長到署開談話會、

經濟界

標紗標花均趨微疲
現紗隨小　現花胃平　外棉參差　三品均落

標紗　昨日標紗市況、晨跌午漲、結果除本月期外、一致續疲、上午開盤、因美棉報跌、近期有多頭巨量出籠・長豐・祥康・永大・廣豐及日商金子帮等紛起拋售、兩月均跌五九角、惟遠期以廠方期紗大都開盤、市態較穩、竟各微升一角、二盤開出、多頭出籠更湧、雖有大昌成・仁豐・大昶・元一興金融界在旁拉提、終因賣風旺盛、權面鬆懈、近期續跌一三角、遠期狂落一元三角至九角、三盤市氣仍挫、前列三個月緩步下游、再小一角至八角、獨遠期已轉平定、午收一盤、散空稍起抵補、近期扳回一五角、遠期買賣兩平、毫無上落、上午結果、各月較前收續落八角至一元三角、後市開盤、因三品愈形疲軟、人心繼續望小、長豐・廣豐・大豐・同興與日商等紛起拋出、本月期微挫一角、餘月均落五六八角、二盤上場、近期續小一四角、遠期有空頭抵進、稍升一角、三盤華懋・潤康・申大・錦昌等大戶乘起拉提、買風突盛、各月突漲九角至一元三角、市氣回挺、收市一盤、近期繼續邁進、再跳一角至六角、遠期市價平穩、下午結果、本月期較晨收回漲一元三角、餘月亦回升五六角、全日結果、本月期不動、其他續跌三角至七角、場上由申大・錦昌・大昌成・華懋等戶各買一千七百包至四千八百包、大豐・永大・廣豐・長豐等各賣一千六百五十包至四千九百五十包、買方二十三家、以裕大一萬七千五百五十包最多、賣方三十七家、以益昶一萬一千四百包最多、存帳數九十一萬五千七百五十包、

現紗　昨日現紗銷路較減、計由內地・天津・廣州・汕頭・蕪湖・福州・廈門等幫辦去一千〇五十包、買價紗跌五角至二元、若干未動、綫跌二元半至六元、

標花　昨日標花市況、亦頗衰弱、市價完全爲紗市所左右、當上午開盤、因聞美棉與三品猛落、多頭遭受壓迫、大昶・明德・祥康・裕大及證券幫等、紛紛出籠、近期各跌一角、遠月各小五分、二盤開出、賣氣愈見濃厚、大昶明德等拚命拋出、各月再跌五分至二角半、形勢與紗市如同一轍、頗形軟弱不堪、惟三盤以後、新華・源興・吉豐・益昶與投機家略起吸收、市價稍形回漲、共計五分至一角半收補空與了結均有、市呈參差、漲跌五分一角、遠期平定、上午結果、本月期較疲三角、餘月均小五分、午後開盤、因傳三品花愈開愈跌、人心仍多看小、加之紗市不振、現花廠需又減、大戶如大昶・明德・福康・裕大及證券幫等續起猛拋、各月一致再落一角至三角、二盤以後、裕大・生源・大昌成・潤康等設法吸收、市氣徒然回振、竟連漲三盤之多、惟因漲度不巨、僅及五分一角之差、故仍得不償失、午收結果、較晨收除本月期稍漲五分外、其餘均續小二角、全日結果、較前日收盤均小二角五分、場上由聚興・新華・生源・裕大等戶各買二千五百担至五千三百担、廣豐・福康・長豐・明德等戶各賣三千三百担至七千八百担、買方三十一家、以明德五萬〇四百担最多、賣方三十六家、以裕大三萬六千五百担最多、存帳數一百四十三萬七千二百担、

現花　昨日本埠棉市、勢漸不支、緣外棉無過分生色希望、紗市則已登峯造極、勢難爲繼、故人心較萎、廠需亦趨清淡、昨由申新・新裕・上海・裕豐・大成等紗廠辦進一千一百六十六件、又五百包、大都係現貨送廠、碼頭到貨、計有姚花一千一百三十九包、通州花三百六十三包、

外棉　美棉初因同業及利物浦買進而堅、後市疲軟異常、賣風旺盛、市價慘跌、結果期現貨均跌十七至二十磅音、英棉期現貨漲七至九點、印棉初因本地廠商及多頭買進而漲、後因股市不振、空頭拋售回跌、收盤穩定、結果各牌漲跌〇・二五至二羅比、大阪三品紗、因美棉及當地證券市況不佳、本月期跌五角、餘月大跌四元六角至五元七角、近期收盤價爲二百七十五元九角、遠期爲二百五十八元五角、三品花隨跌一元七角五分至二元〇五分、近期收盤價爲七十七元二角、遠期爲七十九元一角五分、

漢口商情
棉到源減少價堅帝平
桐油市疲怡和進期貨

【漢口二十三日下午九時發專電】棉花因天雨、來源減少、銷路亦滯、價堅俏、裕華紗廠及出口商實泰・東棉・日信略進、共成交四・三二九市担、最高價河口、太平店產四六・五元、最低禮河產四一・五元、桐油常德電跌元半、漢市亦疲、現價上午五六・五元、下午落至五六元、仍無成交、怡和購六月期貨二五噸、價五五・五元、

標金
續疲不已
收盤較昨小三・六元

昨標金市況、變幻日亘、仍在傾向下挫中、數度破入一千一百四十元內、再創本年份最新低峯、同業心思愈萎靡、雖振、全日最高價計一千一百四十三元八角、最低價三十九元五角、中途有元許迴旋、共計四元三角差距、同業供求益盛、賣勢較强、結果再猛跌三元六角、(竟已祗跌不漲約有一月之久矣)照標準金價已少繳半元、計繳三元二角、自早間開盤尚平、僅低一角之微、計一千一百四十三元八角、(本日高價)在慶發永・利豐等力售下、數入四十元內、及開某行開進現金、且限價買戶集中、午刻始見抬出關外、下午賣者復湧、初開即低、繼續降見三十九元半低價、大昌祥・義豐永加進、當又盤上、殆收市四十元〇三角、當日開收盤較小三元半、

標粉回小賣風極盛
外麥多跌　人心虛軟

昨日標粉市況、因天氣放晴、業內外人心漸見鬆平、益以洋麥跌風甚厲、支加哥小四角至七角、加拿大跌六角至一元二角、利物浦則漲落互見、故上午開盤後、廠多均有了結與賣套、有一部份廠戶與外國乘機吸收、然市場人心、咸以天氣晴正、及洋麥趨跌、以致大都看小、賣氣極盛、遠期九月份曾一度跌進六角關內、及至後市、一部分浮空獲利抵補、同時廠方亦稍做多、故市面立轉平站、惟因供過於求、收盤各月仍轉前收跌小一分左右、共計成交五十八萬九千包、

人造絲
義貨繼有升騰　大阪市價續跌

昨日人絲市況、本埠各貨市價、除日貨一百二十號有光稍跌外、其餘均無甚榮辱、大阪市價繼續開跌、一百二十號天橋牌、交易所掛牌開盤四月份七十九圓八九角、五月份八十圓八角、六月份八十一圓、七月份八十一圓五角、大阪現貨八十五圓五角、大連現貨八十五圓、本埠現貨四百六十五元、棧單近期一百七十元、遠期一百六十九元、義貨一百二十號有光棧單市價續漲、二號斯尼亞價一百六十七元半、蘇幫又開去各義貨棧單共八十箱、本埠諸字號手貨、近期貨已甚缺乏、昨實銷成交約共二百餘箱、

茶市
蕭山等地山價續跌

紹興蕭山洋莊綠茶、自開秤以來、竟暴跌四十餘元、刻據山內水客來信謂、近日該地正式開秤、每担價約七十四五元、滬上派員進山採辦者、目前已有二十三四家之多、但該地出產、歷年不甚豐富、求過於供、山價勢難再跌、至于目前山價、較去年開盤之時、亦不相上下、該地新貨、已到滬者、共計二十餘包、內有利茶棧五包、同益豐茶棧十餘包、該貨現已開工趕製、至于其他如上虞・新昌・諸暨等地、山價亦跌七八元、

債市依然兎起鶻落
集中掉期　多趨微跌

昨日內債市況、各方進出、純以近期籌碼之調劑爲依歸、故散戶之多空、幾集中於掉期了結一途、致市價起仆、依然兎起鶻落、類乎盤旋、綜其演變、尚乏波瀾可言、至於套利方面、自拆息增高以後、各方漸懷觀望、債市漲跌遂家受影響、昨市經過、晨開時銀界北幫、小有吐售、由四十三號・五十九號經手代理、金業幫中、頗有吸收、委由五十號・十四號、出場買進、頭盤供求、大體上尚稱均衡、唯以市氣趨堅、故大率小漲五分角半、僅九六遠期、爲五號・十號了結多頭、獨跌一角五分、次盤交易稍稀、市價參差互見、而九六則依然趨疲、後市狀况、統一與九六同時小挫、各小五分角許、某大戶多頭、中途曾一度拉提、但未振奮人心、故半途放棄、因此一般人均信隔日三十四號之連進四盤、或即爲某大戶主持、唯以現狀而論、多頭已成强弩之末、交割以前、不易抬頭、且存帳愈聚愈巨、顯已失去黃金時期、至於收盤趨勢、十六號輸出至湧、雖三十四號竭力提拉、仍不免於下傾、續小五分一角之間、全日結果、以九六獨跌二角至二角半爲較勁、統乙近遠期均無變化、統丁近期獨占鰲頭、續挺二角、其他概小五分至一角五分、共計成交票面額九・三一〇・〇〇〇元、

銀錢業行市

昨日金融市況、穩定如恒、各業票款收解、仍甚繁多、拆息挂牌、早午二市、仍開一角三分、並無變動、劃頭交易約五十萬元、華洋銀行開收解、各項票款匯款等、共約二千四百萬元、洋商佔八百八十萬元、華商佔一千五百餘萬元、錢業市場、早市轉帳六十萬元、拆票交易、早午市各爲三十萬元、小總會交易十萬元、公單收解數爲四五・四二一・〇〇〇元、輔幣市情、雙毫收盤十二角另一厘半、小一厘半、行市八百三十三元三角、成交約二萬餘角、銅元收盤二百九十五千、小二千、行市三百千、成交約數百千、上海銀行業聯合準備委員會挂牌、公單拆欵息每千元一角三分、銀行承兌匯票九十日期貼現率、每千元每日一角四分、

票據交換

交換數	三・五一九・五二〇・九六元
轉帳數	三九・〇四三・九七・六元
代收錢業	一・八六五・〇三三・四〇元
代收其他	一・三五三・六六八・六六元
總數	五八・〇三三・三五九・七二元

海味

國產香菌、去化頗衆、連日交易頗繁、但到額迄未見旺、致人心逐步看高、市極挺秀、刻行盤屯溪大片開一百六十元一二百七十元、昌化勻片一百十元、華埠香菇一百九十五元一一百九十元、一百九十元、屯溪勻片一百八十元一一百九十元、特嶺菇一百八十五元、建菇勻片一百七十八十元、嶺菇一百六十元、屯溪多菇二百五十元、

棉布市況晨疲午堅
印花貨品銷路暢旺

昨日棉布市況、前市較疲、後市復堅、蓋東疋細布、初以手貨廉售喊跌每疋二分半、無如現貨缺乏、同業根子不鬆、津幫仍有進胃、吸收龍頭雙龍珠等牌細布、續有六七百件、本街染廠亦進細布細斜數百件、致售盤穩定不動、花色貨長江去路雖略沉靜、而西安・洛陽・及成都等幫均有添辦、通日印花色子貢・春光綢・印花蔴紗等品銷額最旺、中央印染廠及上海廠綸昌廠出品最爲暢銷、價亦漸增、綸昌竹亭孔雀花布、本街各批發莊、需要尤切、他如九龍山元色嗶嘰、及乾坤印漂布、昨起已一律提升、有供不應求之勢、

生絲
海外日美均跌　本埠達昌開進

昨日海外電訊、日美絲市復跌、橫濱現貨收盤八六〇圓、小一五圓、期貨四月份八五〇圓、小八圓、九月份八三三圓、小一六圓、紐約交易所五月份一・八八五美圓、小一分、七月份一・八九五美圓、不動、九月份一・八九四五美圓、小半分、現貨上海絲七八分勻度一・七八美圓、日絲八三分勻度二・一美圓、七五分勻度一・七九美圓、里昂華絲A級一・〇〇五法郎、B級九七・五法郎、倫敦華絲A級八先令、B級七先令六便士、均無變動、本埠絲市、達昌進高勻度九〇担、目前國外來價、均不能與滬市接近、達昌因在橫濱分行委出、故向本市購進、可得較好之價格、近日天時不正、蠶汎尚在初期、恐有影響、故各廠商大都不願多拋、全日成交白廠經一三担、

糖市
東白糖價疲乏受　五羊糖交易略增

昨日糖市、以買賣清淡、公會劃盤、積呈平軟、僅二十四號荷蘭粗砂白、現貨二十二元六角五分、轉口提單七元一角五分、有少數交易、東白四號轉口貨劃七元五角七分半、比昨又見微降、其餘原價竟乏進戶、國產糖、因划本挺昂、客盤仍緊、昨有建幫開出興化白五六十包、價十九元一角一一十八元八角、又奇白五十餘包、價十八元二角、高枝洋七十餘包、價十六元五角至十六元七角、餘因行胃勿動、未聞續開、合組公司五羊糖、昨屆標兌之期、叫價如前、受胃稍佳、交易略增、計成交順德廠粗砂白三三〇袋、價二十二元四角五分、市新廠品二〇〇袋、價二十二元四角、東莞廠粗砂五五〇袋、價二十二元四角、惠州廠十八號中砂白二十袋、價十九元八角、

南北貨

綠粉乾、近以銷路清淡、市勢至爲平疲、查龍口貨客盤開過一十三元後、尚乏續開、惟黃邑粉因到存不多、而菁貂幫頗有需要、致市氣復轉緊俏、昨日到下百餘包、價開二十一元六角、比升一元有餘、當即售通、木耳、前因貨缺一度見漲、市氣極形俏俐、但以走銷非時、客胃異常岑寂、兼以近日到下之貨、屑重身次、更乏受主、因此所漲無勁、市價遽即回軟、現高川耳開一百三十六元、普通一百三十四元、堰耳一百三十二元一一百三十元、宜昌耳一百十二元一一百〇八元、特高副耳一百六十八元、荔枝乾、自被行方盡量搜購後、市價扶搖直上、漲風異常猛烈、如金山枝高什牌刻已升至四十元、普通三十六元、下檔三十二元、比前又漲四元多、糯米枝受此影響、以到存兩缺、售盤亦告飛騰、昨開一百三十二元、升度竟達十元之譜、惟蘭竹枝申存頗豐、行胃不貪、故原價二十九元、尚少交易、

外匯
英美日平法金再賤
交易不寂　外銀仍跌

昨外匯市況、法匯再賤不止、英・美・日・各匯稍有伸縮、終則軋平、交易仍不大旺、小呂宋及香港・天津幫等均有美金售出、上海・花旗進胃甚佳、日行出日稍吸美金、某外國電掉英美匯兌、計進遠期出現貨與花旗對做、銀行互做甚稀、外銀仍跌不止、純金突小六辦士、匯兌英漲一分二厘、美升〇三一二五、法加十二生丁、致中央掛牌法匯又賤二法郎、再見六百七十二法郎之最新廉價、關金小七厘、標準低四元一角、平衡稅低一分、計徵百分之六・七五、餘平、匯豐掛牌各匯無伸縮、內盤市況、

英金　早開銀行售出、現貨與五六月均一先令二辨士半、七月四六八七五、進價照加〇三一二五、花旗入洋行二辨士五三一二五現貨、匯豐入六月二辨士半、下午未做開、收市現貨與五月二辨士半、六月四六八七五、七月四三七五、比前日近平遠緊〇一五六二五、

美金　早開銀行售出、現貨與四五月均二十九元八一二五、六月七五、七月六八七五、進價照加〇六二五、香港出花旗現貨八七五、天津幫出上海朝鮮六月上半月期八一二五、小呂宋出上海六月九元八一二五、上海入六月七八一二五、下午華比入洋行七月七五、收市現貨與四月九元八四三七五、五月八七五、六月八一二五、七月七五、均與前日收市同、全日交易十數萬元、業中少出、

日匯殊平　洋行進正金・朝鮮四月價一百〇三元半、

英美匯兌　花旗出美入英、做出七月價四元九角一分、後又進美出英、掉進現貨四元九角三分三七五、與外國來電對掉、

錫市
市價續跌

邇來點錫市價、逐日見軟、昨日標準行盤、千分之九九九成色點錫、每担開售二百六十元、千分之九九七・五成色沽售二百五十五元、較前市又跌小數元、且交易不暢、僅杭紹兩地客戶及機廠・路局・與虹口同業之拆貨、略有指染、川幫進胃、頗見呆滯、全日同業做開、約有三百担左右、據聞雜錫如爐花錫、衡州點錫等、日來源殊爲湧旺、故同業存底、甚形豐裕、

金融界一週
（四月十二日至十七日）（補登）

本週金融界、開展方面、交通銀行信託存款更改名稱、以資切實江蘇銀行信託部、添辦存款二種、浙省行爲便利綢業起見、設立辦事處於杭州長慶街、本市興信社、代辦土地登記、便利業主不少、中交等五銀行、合組國貨銀團、國貨生產運銷、將因之而大見進展、中農總行遷滬、於同業之交接、及貨幣之調劑方面、當便利不少、本週債市飛黃騰達壘破各債最高紀錄、實爲國債前途之好現象、

—開展—

△交通銀行信託部　以原有信託存欵、分普通與特約二種、茲因特約信託存欵、純屬委託投資性質、即日起改稱『信託投資』、另訂辦法、藉符名實、至於普通信託存欵、則逕稱『信託存欵』、除添訂保息辦法外、其餘保本分利辦法、仍照原章辦理、又籌設嘉興辦事處、已誌三月十五日本報、茲悉已勘定北大街長潤醬園舊址、預定在廟汛前開始營業、

△浙江地方銀行　以杭州綢業市場綢類交易、綢莊與機戶間、向以遠期票據爲債權債務之表示、致一般經濟薄弱之機戶、時感週轉不靈、產量未能充分發展、爲調劑機戶資金起見、特着手籌設綢業市場機戶票據貼現、及小額保證貸欵、辦事處於長慶街、現已布置完竣、于十二日正式開幕、對保證貸欵、規定以三十元至三百元爲限、

△上海市興業信託社　爲適應環境起見、特代辦土地登記手續、於十二日發出通告如下、

『現在上海市土地登記施行細則、已於四月一日公佈施行、對於土地所有權、及他項權利、保護更爲週密、惟業主方面、或因道途遙遠、或因不諳手續、感覺麻煩、本社向抱服務社會精神、代辦關於土地登記各項業務、手續簡便、辦理敏捷』

△江蘇銀行　接受江蘇省建設廳之委託、代爲籌墊資金、辦理省會臨時商場一所、於鎭江江邊諸、專爲便利西門大街被拆屋商店遷移營業之用、該行本扶助本省工商業、並促進經濟建設、特勉承其乏、俾各商號可以獲其利便起見、已公告凡有意租賃者、可前往登記云、又該行信託部、於十五日起添辦活期存款兩種、甲種用支票、一百元即可開戶、乙種用存摺、十元即可開戶、此外又有兩便存欵、期限活動、隨時存取、存期愈長、利息愈大、

△中交等五銀行　爲輔佐中國國貨聯運公司之進行、特籌組『國貨銀團』自經新華銀行總經理王志莘氏、連日與各方接洽後、日內即可正式成立、由中國・交通・四行・國貨・新華等五行共同組織、資金二百五十萬元、以中國銀行担任三分之一以上爲最巨、國貨銀行次之、餘者則由三行平均分担、

△中國農民銀行總行　原設漢口、現已於本月二十日起、全部遷移至上海北京路同和里新址辦公、至於漢口分行、則仍在漢口湖南街原址照常營業、（未完）

金市

◎標金　金業交易所（單位元）　四月二十三日

六月期	
上午開盤	一一四三・八
上午最高	一一四三・八
上午最低	[illegible]
上午收盤	[illegible]
下午開盤	[illegible]
下午最高	[illegible]
下午最低	一一三九・五
下午收盤	一一四〇・三
五月份上午登帳	[illegible]
六月登份上午帳	[illegible]
上午補水	[illegible]
下午補水	[illegible]

◎銀樓首飾金　大同行

發出每兩	一百十九元
收進每兩	一百十三元

外滙

中央銀行掛牌

類別	市價
關金	二・二六九元
關金合英	三三・辨士九〇六二五
關金合美	六七・美元七五
英純金	七鎊〇七辨士五五
上海標準金	一一四三元五
平衡稅百分之（上午十時公布）	六・七五
（以英金一先令二便士半計算）	跌一・〇〇

本日電匯實價折合如下

類別	市價
英電匯	一先令二便士五
美電匯	三〇美元
法電匯	六七二法郎
德電匯	七四馬克五
日電匯	一〇三圓
港電匯	九七元半

匯豐銀行掛牌

類別	市價
英匯	一先令二便士二五
美匯	元・三七五美元
法匯	六六五法郎
荷匯	五三盾二五
印匯	八九羅比五
新匯	五二元
德匯	七三馬克五
呂匯	五九・五元
日匯	一〇二・圓六二五
港匯	九七・港元

證券

類別	月期	收盤	較前漲跌
統戊	四月	七二・〇五	跌〇・一〇
又	五月	七二・六五	又〇・〇五
統丁	四月	七三・四五	漲〇・二〇
又	五月	七三・六五	又〇・〇五
統丙	四月	五四・二〇	跌〇・〇五
又	五月	五四・七〇	又〇・〇五
統乙	四月	五二・一〇	平

商品

紗花

▼標紗

月期		前市	後市
四月	開盤	[illegible]	[illegible]
	二盤	[illegible]	[illegible]
	三盤	[illegible]	[illegible]
	收盤	[illegible]	[illegible]
四月收盤較前			未動
五月	開盤	二五三・五	二五二・〇
	二盤	二五三・二	二五三・〇
	三盤	二五三・八	二五三・三
	收盤	二五三・九	二五三・四
五月收盤較前		跌	・六〇
六月	開盤	二五一・〇	二四九・〇
	二盤	二四九・七	二四九・〇
	三盤	二四九・六	二五〇・二
	收盤	二四九・六	二五〇・二
六月收盤較前		跌	・七〇
七月	開盤	二四九・六	二四八・二
	二盤	二四八・七	二四八・三
	三盤	二四八・七	二四九・二
	收盤	二四八・七	二四九・二
七月收盤較前		跌	・三〇

▼現紗

支別	牌名	市價	較前漲跌
二十支	大發	二七九・〇〇	跌・五〇
又	金城	二六六・〇〇	又二・〇〇
又	金塔	二七〇・〇〇	未動
又	紅人鐘	二七三・五〇	又
又	立馬	二七〇・〇〇	又
又	鴻鵠	二六八・〇〇	又
又	豐年	二七〇・〇〇	又
又	雙象	二六六・〇〇	跌一・〇〇
十六支	福利	二六一・〇〇	又・五〇
十六支	雙龍	二五五・五〇	又・五〇
又	飛機	二五七・五〇	又・五〇
十二支	金雞	二四〇・〇〇	又一・〇〇
十支	金城	二三六・〇〇	未動
四十二支	藍鳳	四一五・〇〇	跌六・〇〇
又	豐年	四二一・〇〇	又二・五〇
又	立馬	四三〇・〇〇	又六・〇〇

▼標花

月期		前市	後市
四月	開盤	四五・九〇	四五・六〇
	二盤	四五・六五	四五・六〇
	三盤	四五・八〇	四五・七〇
	收盤	四五・七〇	四五・七五
四月收盤較前		跌	・三五
五月	開盤	四六・二〇	四五・九五
	二盤	四六・一五	四六・〇〇
	三盤	四六・二〇	四六・〇〇
	收盤	四六・三五	四六・〇五
五月收盤較前		跌	・二五
六月	開盤	四六・八〇	四六・五〇
	二盤	四六・六五	四六・五五
	三盤	四六・七五	四六・六〇
	收盤	四六・八〇	四六・六〇
六月收盤較前		跌	・二五

▼現花

名稱	市價	銷路	
鄭州花	[illegible]	申新	[illegible]
新野花	[illegible]	又	[illegible]
磁州花	三六・六五	又	一七〇件
安慶花	三四・六〇	新裕	一五〇件
北市花	三五・二五	上海	五〇〇包
靈寶花	三六・〇〇	裕豐	八〇件
又	三七・〇〇	又	八五件
新野花	三五・三五	大成	一〇〇件

▼大戶進出

紗	
華懋進	四・八〇〇包
大昌成進	四・二〇〇包
錦昌進	一・九五〇包
申大進	一・七〇〇包
長豐出	四・九五〇包
慶豐出	三・八五〇包
永大出	[illegible]
大豐出	一・六五〇包

棉花	
裕大進	五・三〇〇担
生源進	四・〇〇〇担
新華進	四・〇〇〇担
聚興進	二・五〇〇担
明德出	七・八〇〇担
長豐出	四・二〇〇担
福康出	四・一〇〇担
慶豐出	三・三〇〇担

◎三品紗花　▼三品棉紗

月期		上午	下午
四月	開盤	二七六・三	二七四・〇
	收盤	二七五・四	二七五・九
四月收盤較前		跌	・三〇
五月	開盤	二七〇・〇	二六七・三
	收盤	二六九・〇	二六八・〇
五月收盤較前		跌	四・六〇
六月	開盤	二六六・五	二六五・九
	收盤	二六五・二	二六四・一
六月收盤較前		跌	五・三〇
七月	開盤	二六三・〇	二六一・〇
	收盤	二六二・九	二六一・六
七月收盤較前		跌	四・七〇
八月	開盤	二六〇・〇	二五九・五
	收盤	二六〇・一	二五九・四
八月收盤較前		跌	五・六〇
九月	開盤	二六一・〇	二五八・六
	收盤	二五八・三	二五八・六
九月收盤較前		跌	五・二〇
十月	開盤	二六〇・〇	二五八・七
	收盤	二五八・七	二五八・〇
十月收盤較前		跌	五・一〇

▼三品棉花

月期		上午	下午
五月	開盤	七六・〇〇	七七・五〇
	收盤	七七・八〇	七七・二〇
五月收盤較前		跌	一・七五
六月	開盤	七八・九〇	七八・一〇
	收盤	七八・七〇	七七・七五
六月收盤較前		跌	二・〇五
七月	開盤	七九・八五	七八・九五
	收盤	七九・五五	七八・七五
七月收盤較前		跌	二・〇五
八月	開盤	八〇・四五	七九・四五
	收盤	八〇・二〇	七九・四〇
八月收盤較前		跌	二・〇五

▼紐約棉市

月期			
九月	開盤	[illegible]	[illegible]
	收盤較前	跌	[illegible]
十月	開盤	[illegible]	[illegible]
	收盤較前	跌	[illegible]
五月期		[illegible]	[illegible]
七月期		[illegible]	[illegible]
十月期		[illegible]	[illegible]
十二月期		[illegible]	[illegible]
一月期		[illegible]	[illegible]
三月期		[illegible]	[illegible]
現貨		[illegible]	[illegible]

▼孟買棉市

名稱	月期	市價	漲跌
孟加兒	五月	[illegible]	跌・二五
翁姆辣	一月	[illegible]	[illegible]
又	七月	[illegible]	[illegible]
白羅溪	五月	二三五・二五	漲・二五
又	七月	二三七・	漲・五〇
又	五月	二三五・七五	跌・二五
又	八月	二四一・七五	漲・二五

▼利物浦棉市　美棉

月期	市價	漲跌
現貨	七・六八	漲・〇八
四月期	七・四〇	又・〇九
五月期	七・三九	又・〇九
六月期	七・三一	又・〇八
七月期	七・二三	又・〇八
八月期	七・二〇	又・〇七
九月期	七・二六	又・〇五
十月期	七・二五	又・〇四
一二月期	七・二七	又・〇四
三月期	七・二七	又・〇四

疋頭

粗布	每疋
十六磅賽馬	一三・六〇〇
十六磅鴻福	一〇・九〇〇
又寶星	一〇・九〇〇
又同利	一〇・七五〇
又三星	一一・五〇〇
十五磅團龍	一〇・四〇〇
十四磅地球	九・七五〇
十三磅四平蓮	八・七五〇
細布	
十二磅龍頭	九・五五〇
又陽鶴	九・四二五
又吉祥	八・八五〇
又花鳥	九・三五〇
又金鈌	九・四五〇
十一磅藍人魚	八・七〇〇
又學生軍	八・六〇〇

絲茶

◎生絲

牌號	條份	担	元
蜂雀 RFR	二〇・二二 八三分	一〇	一七九〇・〇
RFR RK	又	一〇	一七九〇・〇
RB R字	又	一〇	一七九〇・〇
（以上新貨達昌進）			
S L	一三・一五	一五	一七五五・〇
RF RK	二〇・二二 七八分	一〇	一六八〇・〇
天台	二〇・二二	一〇	一四四五・〇
（以上用戶進）			

糧食

◎麩粉

▼標粉

期別		前市	後市
四月	開盤	[illegible]	[illegible]
四月	收盤較前	[illegible]	[illegible]
五月	開盤	[illegible]	[illegible]
五月	收盤較前	[illegible]	[illegible]
七月	開盤	[illegible]	[illegible]
七月	收盤	[illegible]	[illegible]
八月	開盤	[illegible]	[illegible]
八月	收盤較前	[illegible]	[illegible]
九月	開盤	[illegible]	[illegible]
九月	收盤較前	[illegible]	[illegible]

▼現麥

名稱	市價	漲跌
明光	六・四三	仝
瑞灣	六・四二	仝
淮安	六・三七	仝
江北	六・二八	仝
廣水	六・三五	漲〇五
天台	六・三三	仝

◎小麥　▼標麥

月期		前市	後市
四月	開盤	六・三三	六・三四
	收盤	六・三三	六・三三
四月收盤較前		仝	

▼標準新小麥

期別		前市	後市
六月	開盤		
	收盤	五・五〇	
六月收盤較前		仝	
七月	開盤	五・五七	五・五四
	收盤	五・五六	五・五四
七月收盤較前		跌〇四	
八月	開盤	五・四六	五・四五
	收盤	五・四七	五・四六
八月收盤較前		跌〇四	
九月	開盤	五・六四	五・六四
	收盤	五・六五	五・六二
九月收盤較前		跌〇四	

◎雜糧

名稱	市價	較前漲跌
△米		
常特白粳	一〇・五五	跌〇五
同里白粳	九・八〇	仝
航船薄稻	一〇・〇〇	跌一〇
江西晚米	一〇・三三	跌〇八
又早米	九・七三	跌一五
又稻晚	九・一〇	仝
又晚稻	八・八〇	跌二〇
又早稻	八・七七	跌〇五
又紅稻	八・五〇	跌一〇
又碎稻	六・一〇	跌一三
又糯米	一三・五〇	跌〇六
又粕糯	一〇・五〇	仝
湖南靖米	一〇・〇〇	仝
又紅米	一〇・〇〇	跌一〇
漢口糙米	八・七三	仝
台州柳米	一〇・一七	跌〇一
△豆		
四平街元豆	六・七四	漲〇四
兗州黃豆	六・四五	跌〇二
灘溪口黃豆	六・三六	跌〇一五
九江運豆	六・〇五	漲〇五
漢口乍豆	五・八七	跌〇五
又運豆	五・六三	漲〇三

◎油豆　雜糧交易所

▼標準豆油

期別		前市	後市
四月	開盤	[illegible]	[illegible]
	收盤	[illegible]	[illegible]
五月	開盤	[illegible]	[illegible]
	收盤	[illegible]	[illegible]
六月	開盤	[illegible]	[illegible]
	收盤	[illegible]	[illegible]
七月	開盤	[illegible]	[illegible]

▼標準光邊豆餅

期別		前市	後市
四月	開盤	三・一四五〇	三・一五〇〇
	收盤	三・一四五〇	三・一四七五
五月	開盤	三・一八〇〇	三・一八七五
	收盤	三・一八五〇	三・一八七五
六月	開盤	[illegible]	[illegible]
	上期收盤	[illegible]	[illegible]
	下期收盤	[illegible]	[illegible]
七月	開盤	[illegible]	[illegible]
	上期收盤	[illegible]	[illegible]

▼標準車黃豆

期別		前市	後市
四月	開盤	六・二七	六・二六
	收盤	[illegible]	六・二四
五月	開盤	[illegible]	[illegible]
	收盤	[illegible]	[illegible]
六月	開盤	[illegible]	[illegible]
	收盤	[illegible]	[illegible]
七月	開盤		
	收盤		

▼大連油豆　△豆

現貨	八・〇二〇
四月	七・九一〇
五月	七・九九〇
六月	八・〇四〇
七月	八・一〇〇
八月	八・一四〇

◎米市

▼滬北米市

名稱		市價
姚良賓	常幫特別白更	一一・九五
姚合記	又	一一・一〇
謝小五	又	一一・一〇
殷福元	又	一一・〇八
沈開泰	又	一〇・九〇
何云記	又	一〇・八五
石祖根	又	一〇・七〇
金大興	又	一〇・六〇
石通通	又	一〇・五五
大有	又	一〇・四五
吳福泉	又	一〇・五〇
金興男	又	一〇・〇五
錢根和	杜尖	九・六五
周鳳翰	江陰白更	一一・三〇
天益	又	一一・三五
尤大林	羊尖白更	一〇・〇五
徐恆德	峭岐白更	一〇・二五
朱阿細	無錫白更	一〇・五五
馮阿盤	伯瀆港白更	一〇・三五
魏杏福	戴溪橋白更	一〇・二六
瑞泰源	又	一〇・二〇
沈靈根	八士橋白更	一〇・三五
包仲甫	安鎭白更	一〇・三〇
包子慶	又	一〇・四五
朱福根	又	一〇・四〇
朱子良	又	一〇・三〇
張學甫	蕩口白更	一〇・三〇
張廷榮	又	一〇・四一
裕大生	威墅堰白更	一一・〇〇
章隆和	又	一〇・七〇
金菊興	常州白更	一〇・三五
沈長根	又	一〇・二六
胥道友	秦橋白更	一〇・三〇
徐信昌	鳴鳳白更	一〇・八〇
叶連生	又	一〇・六五
華竹舟	又	一〇・三五
陳德正	岳亭橋白	一〇・二五
林晉記	羊尖	九・八〇
張福林	官村白更	一〇・二五
沈校德	濟橋白更	一〇・六五
王木慶	羊尖	九・七五
沈賽其	高塍杜尖	九・七五
尤裕昌	宜興白更	九・九五
楊見安	和橋羊尖	九・九〇
楊昌運	又	九・七〇
馬信盛	白更	一〇・二五
年鳳來	白茆白更	一〇・二五
石六男	蓬閘白更	一〇・〇五
德順	崑山白更	一〇・〇二
楊金生	又	一〇・三〇
雙志方	又	一〇・二〇
徐連科	杜尖	九・六五
叙順德	青浦薄稻	一〇・六五
叙泰盛	章堰薄稻	一〇・六五
項東和	石浦薄稻	一〇・三五
恆豐錢	菱湖白更	九・八五
費金才	又	九・九五
毛福元	溧陽羊尖	九・七五
華金海	又	九・七三
趙洪元	又	九・六〇
劉子成	又	九・六〇
陳記籌	又	九・二二
計校德	又	九・二二
沈中和	白元	一一・七〇
周阿友	金壇白元	一一・九〇
倪金林	又	一一・八八
張云培	又	一一・六五
胡萬昌	上興埠尖	九・二〇
石友山	無爲白尖	八・三三
新長發	長記糙尖	九・一〇

▼滬南米市

名稱		
常熟特更	一〇・五〇	一〇・四〇
常幫白更	一〇・二五	一〇・〇〇
蘇州特更	一〇・〇五	一〇・〇〇
陳墓特更	一〇・〇五	一〇・〇〇
吳江特更	九・八五	九・八五
同里白更	九・八〇	
同里北更	一〇・〇五	一〇・〇〇
同里晚更	九・七五	
八拆特更	九・七五	九・七〇
平望特更	九・七五	九・六五
橫扇滿更	九・七〇	
橫塘白更	九・六〇	九・五五
黎里白更	九・六〇	
黎里早更	九・六五	九・五五
陶莊白更	九・四五	九・四〇
震澤白更	[illegible]	[illegible]
南潯白更	[illegible]	[illegible]
角里特包	[illegible]	[illegible]
青浦特包	[illegible]	[illegible]
觀音特包	[illegible]	[illegible]
泗涇特包	[illegible]	[illegible]
加善特包	[illegible]	[illegible]
西塘特包	[illegible]	[illegible]
練塘特包	[illegible]	[illegible]
松江特包	[illegible]	[illegible]
松江次包	[illegible]	[illegible]
五庫特包	[illegible]	[illegible]
黃橋特包	[illegible]	[illegible]
章堰特另	[illegible]	[illegible]
泗涇特另	[illegible]	[illegible]
泗涇次另	[illegible]	[illegible]
白鶴港特另	[illegible]	[illegible]
西塘特另	[illegible]	[illegible]
西塘次另	[illegible]	[illegible]
練塘次另	[illegible]	[illegible]
松江特另	[illegible]	[illegible]
松江次另	[illegible]	[illegible]
黃橋特另	[illegible]	[illegible]
河灣早稻	[illegible]	[illegible]
廊下早稻	[illegible]	[illegible]
平湖早稻	[illegible]	[illegible]
洙涇早稻	[illegible]	[illegible]
洙涇晚稻	[illegible]	[illegible]
黎里晨秈	[illegible]	[illegible]
八拆羊秈	[illegible]	[illegible]
南潯蒸秈	[illegible]	[illegible]
橫扇除元	[illegible]	[illegible]
黎里除元	[illegible]	[illegible]
南潯除元	[illegible]	[illegible]
南潯杜元	[illegible]	[illegible]

▼硤石米市

名稱	最高	最底
市項變冬	[illegible]	[illegible]
廠項高冬	[illegible]	[illegible]
市高變元	[illegible]	[illegible]
廠高險冬	[illegible]	[illegible]
廠項冬更	[illegible]	[illegible]
船項白正	[illegible]	[illegible]
棧項早谷	[illegible]	[illegible]
廠麥黃	[illegible]	[illegible]
棧早尖	[illegible]	[illegible]
高廣尖	[illegible]	[illegible]
廠黃南	[illegible]	[illegible]
棧項河雙	[illegible]	[illegible]
廠高冬	[illegible]	[illegible]
棧高白更	[illegible]	[illegible]
廠中三河	[illegible]	[illegible]
上	[illegible]	[illegible]

魚鮮

◎魚市

名	每担最高	最低
大黃魚	一八	一四
小黃魚	一四	二・八
鯢魚	一七	七
鰳魚	一〇	七
鯧魚	六・五	二・五
鰣魚	三四	一八
鰻魚	一七	一六
馬鮫魚	一五	一三
對蝦	〇・七	〇・三
梅蛤	二〇	一六
鰱子	一七	一
鱸魚	一二	二〇
青魚	三〇	二八
草魚	二七	二五
鯽魚	一七	一四
甲魚	一五	一四
青蝦	三〇	二〇
塘鱧	一六	二五
銀魚	七	三三
鯿魚	二二	一五

戲劇與電影

第三十五期

無題

西苓

春天該是清朗的，却偏偏來了春雨，這種矛盾的象徵，居然應響到了我整個的精神；那種說不出來的一種不安和苦悶，像如吸血虫一般地叮在我整個的心身。

我該怎樣呢？——

朋友們說「十字街頭」的結尾處理得不妥，這是的確的，但這個並不只在這影片的結尾上表現着「不妥」。假如他更知道我一點的話，那麼他立刻會覺到，連我，這一個動物的本身，也是得不到很好的解答，連我自己都還在彷徨，還在苦悶。

藝術該怎樣？藝術在這岌岌不安的中國該怎樣？

從事這工作的人們應該取何種的題材，以及取何種態度和觀點來處理它呢？

這些，就算是給我一個Pass吧。

但爲什麼剛從四馬路書店裏買來的公開出賣的中華全圖，擺在電影裏便不能在同一地點的上海放映？同是上海前幾個月報上登載的社會新聞，擺在電影裏便不能在同一地點的上海放映？同是DoLeMiFa的音階，却因爲是標題是思故鄉，而不能在上海的電影院裡佈唱？……（歌詞當然不必說了）

這個……我感到苦悶，我更感到了彷徨……。

這大約是因爲春天該是清朗的，它却偏偏來了春雨…。

× × × ×

前幾時，因爲掃墓，我走到了遠離城市的鄉村，莊稼人適值迎娶，他以爲是貴客臨門，特將一隻白白的羔羊屠殺；莊稼人喜氣盈盈，我却感到了絲絲的哀愁。

這或許是一個前潮，我的片子和那只羔羊，有着同樣的命運。

在這裏我又回憶到了當時的情景。

母羊是在哀哀——

莊稼人幾乎一點也沒有感到地喜氣盈盈。

同命鴛鴦的蒙太奇

唐納

（一）

在最近開映的幾張外國影片中，「同命鴛鴦」是值得我們非常重視的。它是這樣生動，這樣細膩地告訴了我們，一對善良的青年在這個畸形的社會裡是在受着怎樣沉痛的苦難，怎樣慘酷的磨折，終於在保護幾個私人的所謂法律下淒慘地結束了他們的無辜的生命。

篇幅的制限，它的或多或少的缺點在本文討論範圍之外了，我只想在這裡記述一下導演與編劇是在怎樣處理着同命鴛鴦的Montage，而是獲得了怎樣的成功，

（二）

「同命鴛鴦」之所以能使我們這樣得感動無數適當的鏡頭交織成的空氣，與情調是最主要的因素。

從囚犯們在運動場上玩球襯托出泰勒出獄起，我們幕上所看到的Montage是：

（遠景）瓊本來坐着，立刻站起，跑到鐵柵欄口。鏡頭搖成瓊的特寫。

（遠景）泰勒歡呼跑上前成特寫二人隔着鐵柵擁抱。

泰勒：你在這裏！親愛的，大琳，最親愛的！

（近景）鐵柵門口，衛兵兩邊站着，牧師等走出。

（特寫）隔着鐵柵的瓊與泰，在緊緊地吻着。

（近景）兩個衛兵呆立在門口

（特寫）隔着鐵柵緊吻着的瓊與泰

（近景）衛兵不耐煩地說：泰勒，你究竟要不要出去？

（特寫）泰放下瓊，急從門口跑出，鏡頭跟成近景，

（近景）泰與瓊重又緊緊地擁抱。瓊：呵，大琳，呵，埃迪，讓我鬆一口氣。泰：不，我不能鬆手，好，讓們我離開這裏，兩人向牧師，辯護官告別（鏡頭搖）兩人走出（鏡頭搖）

（近景）牧師與辯護官且談且走。（鏡頭後退）辯護官：神父，她對他怎樣？是愛呢—是憐惜？牧師：我想是超過了憐惜。（淡出）

這是一個喜劇的開始，在這短短的幾個鏡頭裏，我們會感染到一種說不出的奔放的熱情，使我們對於這一對能够開始在自由的天地間生活，寄與無限的欣慰和希望。

（三）

劇作者很經濟地寫出了瓊與泰的結合，而又非常趣味地在他們倆甜蜜的密月生活裏安揷上一個不幸的朕兆。——也就是很巧妙地佈置下從喜劇特換到悲劇的處點。

我們看：——

（淡入）（特寫）鄉村小旅館的招牌（化入）

（特寫）旅客一覽表上的登記着泰勒先生與泰勒夫人，（化入）

（特寫）結婚証書（鏡頭拉出）（化入）

（中景）瓊和泰在走下旅館的欄扞，望下看，

（中遠景）（俯攝）魚池，

（中景）瓊和泰在欄扞。

泰：是怎麼一個渡密月的好地方呵！你怎麼會找到的？

瓊：我化了三年的功夫才找到的。

（特寫）瓊和泰（化入）

這裏插入八個鏡頭，是關於旅館老闆和老闆娘在爭論着會在什麼雜誌上看見過泰勒的。

（從右劃過）（近景）泰和瓊在走下梯子，下望着鏡外的魚池（蛙聲）

（特寫）茂葉上棲息着青蛙。

（近景）泰和瓊也望着蛙，邊走下樓梯。（鏡頭搖，跟着他們）

（大特寫）荷葉上的青蛙

（近景）瓊和泰走下末一級樓梯，他們倆偎依着走向池邊。（鏡頭搖）瓊坐在池邊上。

（大特寫）二隻大青蛙上，

（中景）瓊和泰在池邊上，泰：記得年輕的時候，我曾打了那個把青蛙殺死的人，後來却被他們把我送到感化院去呢。

（近景）池中的瓊和泰的雙影，瓊坐着

（近景）一隻荷葉上的青蛙跳入了水裏。

（近景）池中雙影，青蛙的跳入水中，攪得了他們倆平靜的影子。

（近景）泰也坐在瓊身邊。

（特寫）瓊對泰說：「你知道青蛙的事麼？假使一隻死了，那另一隻也要死的。」

（特寫）泰對瓊說：「這很有趣，爲什麼呢？」

（特寫）瓊對泰說：「我不知道，除非是因爲它們倆中間失掉了一個就不能生活。」

（特寫）泰和瓊。泰立起身來。

（中近景）泰把瓊拖在懷裏，旋轉着身子，吻着，吻着，再三吻着她。走向樓梯。（鏡頭推前，至他們兩人的特寫，當泰走上梯階時，鏡頭又拉向後退。）

（特寫）兩隻青蛙坐在池中的荷葉（蛙聲）

（中近景）泰勒抱着瓊一步步走上。（化入）

這裏又插了旅館老闆與老闆娘在雜誌上發現泰勒是個罪犯，就急急忙忙跑來請泰勒搬出去，到了門口，老闆不敢說，老闆娘要他說，推推攘攘，終於老闆娘說了出來的幾個鏡頭。

這裏是一個悲劇的起點，劇作者和導演在這裏透澈地刻劃了一般落後的市民，對於一個「罪犯」不管他是否眞犯了過錯，只要是坐過牢，只要被人稱爲罪犯，就會傳統地，自己也不知所以然地起着一種懼怕和仇恨。

因爲只是一個悲劇的起點，所以劇作者還用了十分的歡欣來結束，只享受到半天的「密月」：

「近景」瓊坐在床上，泰勒走入，坐在床邊上，瓊用手勾住了泰，電話鈴響，瓊回答後掛上，兩隻手勾住了泰，躺在前面，鏡頭推前成一個近景，當他們在吻着的時候。（淡出）

（四）

到這裏是悲劇成分逐漸在開展！

工頭辭歇了泰的生意，雖是在電話裏苦求也沒有用，也無顏告訴瓊，抑不住心頭的酸楚與紛亂，他祇能萬分惆悵地回到室裏——就在這裏，是全個悲劇的關鍵，特別是那作爲判死刑的證劇的泰勒的那頂帽子。

我們看處理這一場空氣：——

（特寫）有泰勒字母的帽子放在小茶几上鏡頭搖向左到

（特寫）二張瓊的照片鏡頭繼續搖向左到

（特寫）躺在床上的「信徒」鏡頭拉後成近景。

（近景）泰勒立在窗邊，呆望着外面（救世軍歌聲隱約）

（全景）信徒躺在床上，泰勒在背景裏望着窗外。

這裏接着是瓊的電話，泰下樓去接。泰勒強飾着歡笑安慰了瓊上樓後，心裡更是加倍的苦惱，加倍的紛亂：

（近景）門。門開，泰勒進來，穿過房間。（鏡頭接）一直到他走到床頭，凝望着小茶几上瓊的照片。

（特寫）瓊的幾張照片。

（近景）泰勒凝望着瓊的照片。泰勒翻開枕頭。

（特寫）床頭橫着一枝手槍。

（近景）泰勒凝望着槍，又凝望着瓊的照片，終於把帽子遮蓋了槍，戴上帽子就跑出門去。（劃過）

泰勒重又跑到工頭處苦苦哀求，失業的苦痛對於工頭是毫無感覺的，更何况泰勒又曾是個罪犯，要他立刻走出去，終於忍不住心頭的鬱積着的積怨，給了那工頭一拳。（淡出）

從悵惘地望着窗外，從強裝着歡笑，又悵惘地回到室內，二張瓊的照片的插入，非常深刻地表示了泰的內心的矛盾與衝突，終於決定善良地做去，可是這結果是更大的失望，終於進展到焦點。一擊！

這裏的過程是明顯而又簡單，所描繪的內心表現又是那麼的深入。

不僅如此，劇作者還在這裏安排下了疑陣，他告訴了觀衆泰勒有槍，他有意要使觀衆也會如一般落後觀衆一樣，對於一個善良的並沒有犯罪「罪犯」的不信任，好使觀衆疑心下面的銀行刦案他也有份的，等案情大白後抓取更多的憐憫與同情。

（五）

我們再來看一看當泰勒執行死刑前幾小時內，瓊的心理的處理：——

（特寫）鐘正指着七點半。（鏡頭拉後）在壁爐板上的鐘。

（近景）瓊坐在鋼琴凳上，呆呆地望着，這裏插入泰在醫院裡怎樣脫逃的情形，有六個寫逃出病房的鏡頭，我們留在後面再提。

（淡入）（特寫）鐘，正指着十一點（執行死刑的時候）不到二分。

（特寫）瓊呆呆地望着。

（中景）瓊呆呆坐在鋼琴旁。未幾立起劃一下鋼琴，走出鏡頭，（鋼琴聲從尖銳到沉重）

（中景）瓊走進廚房。鏡頭搖，跟着她到自來水龍頭處，（成近景）她從廚裡拿出玻璃杯，去開龍頭。

（特寫）水從龍頭中流出，瓊手捏着玻杯進鏡頭，水滿杯。

（近景）瓊拿起玻杯放在盆邊上。拿出毒藥來。

（特寫）瓊的手，把毒藥放入杯中（化入）這時泰勒已經逃出，在飯館裏設法打電話。

（特寫）瓊的右手，緊捏着玻杯，拿起。

（近景）瓊在盆邊，背對着鏡頭。她把玻杯舉近嘴唇。她忽聽到電話鈴響和鏡外的接電話的聲音，她知道是泰。把杯子丟進盆中，急奔入外室（破碎聲）

四個瓊和泰在電話裏驚喜地講話的鏡頭（化入）

（中景）韋尼背對着鏡頭，瓊在此景外室裏，瓊披上大衣，推開巴尼，跑向門口，當她走過韋尼緊抓住她，她拚命掙脫。鏡頭推前成近景，她掙脫了韋尼，走向門口（搖）韋尼再走入鏡頭把她抓住。韋尼：等一等，瓊：放我去！韋尼：這裏一筆錢，一把我汽車上的鑰匙，乘我車去快一些。瓊顯着說不出的感激，收了錢和鑰匙走出。（化入）

沉重而單調的鋼琴聲伴着無窮的絕望，一條悲慘的曲線在往下垂，垂，一直到電話鈴響，聽到是泰勒，這根往下垂的曲線，就立刻飛樣地往上升，上升，到達一個極高的頂點，劇作者在這裏用了破札的摔碎聲作了個記號。韋尼的給錢和鑰匙給瓊，劇作者安排在二次「拖住」之後，是多麼把握着觀衆的心理呵！

（六）

除了空氣與情調的把握是非常勝利之外，我個人感到劇作者與導演對於全劇的TemPo的處理也是很值得舉薦的。

爲了篇幅所限，我祇能在這裏簡單地舉出幾個例子。

一，在銀行被刦，尖銳的叫聲，緊密的槍聲，……造成一個極混亂的場面後，我們立刻接着看到的是已介紹過的園中的鞦韆在風雨中寂寞地蕩動。這一個場面的轉換，從極亂到極靜，可以證明劇作者的心機，畢竟是不凡的。

二，泰勒臨刑前用鉛罐自殺的一場，劇作者用無數從五尺到十尺的特寫介紹泰勒緊張的臉和手，中間儘量地插入幾個從泰勒眼中望出的看守的中景和近景，到泰勒的血一滴滴地流到地上，鉛罐落地，昏厥爲止，劇作者發揮着Montage的特殊的功用，極力舖張戲劇的Sasuense，一直緊緊地推進到這一個段落的Climax。

三，同二一樣，是泰勒關在單人病房裏開始的這一個部分時候，劇作者再用了從三尺到十二尺的泰勒的緊張的臉，緊張的手，看守死釘着的臉的特寫布置着這一個段落的Saspens. 劇作者更惟恐這焦點不够刺戟，他特意拖延到醫生走近床邊診驗泰勒手上脈膊之後。使人們即使回到家裏，也永遠忘不了這泰勒突然從床上躍起的那一「躍」！

同命鴛鴦的勝利，是劇作者Gene Towne.Graham Baker的勝利，也是導演Frits Lang的勝利，是懂得電影的Montage的運用者的勝利，是懂得電影觀衆心理者的勝利，也是懂得怎樣埋伏，安排處理，銀幕上的戲劇性者的勝利！（完）

「同命鴛鴦」圖一

「同命鴛鴦」圖二

「密電碼」公映之感想

方治

最近中央電影攝影場攝製完竣的「密電碼」影片，可以說在思想上藝術上技術上都有相當的供獻，尤其是在宣傳上可以算是有最大的成功，不過大家要知道中央攝影場的設立，以及今日能有比較成功的，含有革命意識的，出品問世是有其重大的意義存在着，簡單的說，中央所以設立電影攝影場的本意，是想聯合全國電影界人士，共同運用電影事業，來啓迪人心，灌輸主義，提高文化水準，改良風俗習慣，發揚民族精神，希望全國電影界認識電影事業的重要，儘極研究藝術，改良作風，以共同致力於此種文化事業，但是中央電影攝影場的經費設備，亦很簡陋，要想在短時間內攝製一部偉大作品，是很難的，而此次能有此比較成功與含有革命意識的出品問世，實是不容易的，「密電碼」影片的故事，連日各報多已披露，想大家也都知道其大概其意義是描寫國民革命前程中的一段史實，使大家知道本黨同志在軍閥鐵蹄下如何的努力奮鬥，如何的領導民衆，參加革命，而終於推翻惡勢力，獲得光明，很可以激發觀衆的革命精神，和引起全國電影界注意於創造富有民族精神的新作風，意義是非常深刻，

說起這次嘗試排演長片的成功，首先便要感謝張道藩先生，張先生於公務百忙中，能爲編此劇本更在攝製時親自担任主任導演，所以能收到良好的效果，同時使我連想到只要我們有毅力不怕困難，什麼事請，都可以功成，我們試看張道藩先生并不是專寫劇本的，僅以公餘之暇來担任編導工作，其成績已很好，這使我們欽佩之餘，更增加我們繼續努力的勇氣，即諸位導演如黃天佐，劉吶鷗，余仲英，張北海諸先生，都能在張道藩先生指導之下，悉心盡力，完成傑構，也令人非常興奮敬仰，演員方面得滬上著名電影從業員高占非，尚冠武諸先生，以及黎鏗小朋友來京參加排演，盡量發揮其才能，爲該片生色不少，這也值得我們佩服的，還有中央電影場的演員，居然以僅受過短時期的訓練，而能表現相當的成績，這更是值得我們自己安慰，還可以告慰于國人的，總之，我們對於「密電碼」的告成，絲毫並不自以爲滿足，我們還要繼續努力，在最近時間有內容更豐富意義更偉大的第二部長片公演，一面希望中央電影場同志拿出一貫的精神，爲不斷的努力，另一方面希望中央與地方從事電影事業的同人，切實携手合作，一致努力於研究藝術，改良作風，多多攝製，提高文化水準，改良風俗習慣，激發民族意識，發揚民族精神的影片，使中國電影事業的進步，得逐漸爲世界各國所認識，更使國際上由於認識中國電影事業的進步，而推想到中國整個國家的進步，知道中國新時代的革命精神，知道新中國前途的偉大，這就是我們最大的希望，也意是「密電碼」開始與國人相見最大的意義。

每週什談

沐田

已爲好萊塢電影商所把持的中國電影市場國產影片之流通與發展，是早受着極端的制限。在這情形之下偶而有張把國產影片運美放映或在西片第一輪戲院開映，似乎是很了不起的事情。

於是，國產片在西片第一輪戲院開映，好像是可以促起不看國片觀衆者注意之一種辦法。有聞今後每月有選一兩張國產電影在第一輪外片院子開映之說，實際上，這種所謂提高水準的辦法，是只能在不看國片觀衆之前，益發暴露出自己的弱點，因而，在他們那種爭取觀衆的企圖上，會得到完全相反的效果。

× × ×

由「十字街頭」之在租界公映，益發覺得了自己之兩重桎梏的苦痛；「十字街頭」是描繪了中國青年之苦悶與沒出路，而「十字街頭」在租界公映之拷貝，是說明了中國進步電影製作家之苦悶與沒有出路。

初，戲中有東北青年唱「思故鄉」一曲，後經租界之檢，遂改爲只唱簡拍，沒有字句。試映時，尚獲通過，但公映數天後，連唱簡拍之聲帶片忽又被剪去，于是觀衆在看到東北風光之畫面後，不能知其所以。

在最後一場戲里，趙丹等四個青年徬徨在街頭，說「我們只要認清敵人，不一定要到東北去，也可以鬭爭下去，生存下去，」的一段聲帶片，亦在檢査之後被剪去了。

「太慘了。」在我遇到沈西苓先生談及這問題時，他這樣淒然地說了這三個字。

我們底自由呢？

× × ×

上海各劇團之第一次聯合公演是完畢了。在這一次聯合公演上，除却給觀衆知道是有那末幾個劇社的名稱，和有那末一次大會串式的聯合演出外，是並沒有收穫到什麼的。相反地，或許在觀衆間會留下了一個對于幹話劇者並不十分有利的槪念。在這次五個劇目里，幾乎三個是舊的，而另外的兩個新的，由于導演者之別種企圖的寄與，和演出成績之太壞，是會使觀衆們感到十分失望的，更毋庸論所以聯合公演之意義了。

各劇團之聯合陣綫之組成是非常急迫需要的，誠希望在結合之原則和組織上多爲研究，聯合公演之擧行，決非是名戲大會串。

藝人特寫

賀孟斧

呂寅

·「月夜小景」·「將軍之女」之導演人·

是一位崛起的新進電影導演人。

他的第一部作品是「聯華交響曲」裏的一個「月夜小景」，這個戲會給我留下了一個極深的印象，畫面之構圖和編接決不是像一個沒有經驗之導演的產物。以「將軍之女」，是給我進一步地認識了他。

他和「大雷雨」之導演人章泯是同學，都是以前北平大學藝術學院的學生。現在是聯華的導演。

×

·從作家之不自由談起·

不知從那裡開始，大家談起了作家之不自由，特別是電影編劇家之不自由。發着牢騷，談着。

「費穆先生之「春閨夢斷」本來是有對白的，因爲不能獲得通過，所以才變成了這樣。」

「不過這是太費解的，很難看得懂。」

「費先生自己亦非常苦悶。」

「不能開口，只能是××電影了。」「十字街頭」在檢査通過後，又被剪去了聲帶片，于是變成了叉住喉嚨。」

「劇作家太苦難了。」他感慨地說。

「我最近拍了一個短片，就把一個作家之苦悶來作爲題材了，是描寫一個作家之幻想，他對着一個抗日的石膏像幻想……」

「什麼片子？」

「亦是一部集錦的作品，名「藝海風光」。」

「這個作家差不多是現代一般作家之縮影，他對着窗外構思，材料，想他的幻想沒有法子實現的，而結果這腦汁是大腹賈的利潤。」

「這部作品給老闆們看到了是會有極切身之感覺的。」

「…………」他微笑着。

·最近排演「太平天國」·

「這片子最近即可拍完，這幾天要拍一場插進去的幻想中的舞台面，這舞台戲也是幻想的。」

「聽說你參加了業餘劇團，是不是？」

「業餘劇人都是很好的朋友關係，他們要我幫忙排個戲，現在已決定排演陳白塵的「金田村」，是太平天國的一部。」

「這個戲非常熱鬧，服裝佈景或許很能討好觀衆。舞台上人又多，特別是洪秀金，石達開等都是一般中國觀衆所熟悉的。」

「人物怎麼樣分配的。大概幾時可以上演？」

「新人很多，洪宣嬌大槪由英茵來担任，洪秀全由「大雷雨」中庫里斤的扮演者來扮演。這個戲男角多于女角，特別是羣衆尤多。上演大槪在五六月間，日子恐怕現在還不能決定。」

「提起了女角，使我又想起了女之角缺乏，據說在排演中的羅密歐與朱麗葉」，朱麗葉還沒有選到，是不？」

「是的，說起來中國的演員人材是太缺乏的，能演戲的人很少，能修養的人更少。特別是像朱麗葉這樣的角色，確實很難，現在聽說有兩個預備入選，不曉得演戲能力怎樣？」

「現在業餘實驗劇團方面情形怎樣？」

「很緊張，有三組戲在同時排練。工作精神非常嚴肅。」

「第一次公演準備有那幾個戲？」

「我不能確定據我知道最近沈西苓先生最近開始排練「武則天」，劇本由宋之的先生編寫。」

「武則天？是怎樣內容的一個戲？」

「據說是寫一個堀强的女性……」

「我本來預備排演奧尼爾的「榆樹下的慾望」，這個戲很好，是描寫私有財產崩潰，但還沒有把它譯出，時間又來不及，所以暫時擱了下來。或許在第二期的劇目中會弄出。」

編者啓事

一，從本期起，本刊重又恢復了過去的地位，作爲我們的努力的一個新的起點，希望能够成爲一個爲讀者和屬於讀者的一個電影與戲劇的綜合週刊——在國內外的本刊讀者們的鼓勵和指正之下。

二，鄭君里先生譯的一個演員的手記，全文完全以小說體裁寫出，生動有趣，雖然是連載的長篇，但它能够自成段落，是值得每一個電影演員，舞台演員，或是有志於做演員者所注意的。

三，唐納譯的怎樣編劇也因爲能够自成段落的緣故，所以用了每一章的題目，作爲一篇介紹編劇常識的短文刊出。

三，投稿本刊的諸位，如果已在本刊發表，至今尚未收到稿費，或是，沒有在本刊發表而附了貼足郵票的信封的，至今尚未見退回，希望即日來信詳細說明登載或是投稿的日期，題名，署名，使我們容易激査。

四，本刊歡迎讀者投稿，但是，二千字以外的譯稿暫時不收，最歡迎的是各地演劇短訊，地方戲的情形以及其他富於趣味的短篇。

五，本刊最近將籌辦一研究會，詳情當再披露。

六，本期因篇幅所限，張道藩先生的「關於密電碼有聲電影廣播報告」一文，不及列出，我們敬在此向作者道歉！

一個演員的手記

史旦尼斯勒斯基著　鄭君里譯

（二）

第一章　初次檢驗

今天我醒得比平時晚得多，趕忙穿好衣服，趕到戲院裏去。我跑進排演室，他們都在等着我，我窘得厲害，連道歉都沒說，只是很粗心的打聲招呼說：「我似乎來晚了一點。」副導演勒克曼諾夫很生氣地望着我好一會，後來他說：

「我們早就坐在這兒等着你，我們的心神很不耐煩，要發脾氣，而你居然說一我似乎來晚了一點」我們大家滿抱着熱情到這兒來做我們應做的工作，現在，謝謝你，這種情緒已經破壞了，要鼓起創造的興念本來就很困難；消滅牠倒是最容易不過的。假使我打斷了我自己的工作，那是我自己的私事，可是我憑什麼權利可以就誤整個集團的工作呢？做演員就像當兵一樣，非得服從鐵的紀律不可。」

因爲是初次犯規，勒克曼諾夫說姑且申斥一頓便算了事，也不在學員考勤錄裏記過，不過他要我馬上對大家賠不是，而且以後排戲時，訂好規矩一定要在排演前一刻鐘到場。甚至我道歉以後，勒克曼諾夫也不願意繼續下去，因爲他說第一次排演是一位藝術家的生命中的一件大事，而他應該保留一個可能的最好的印象。我稍一大意便把今天的排戲破壞了；我們還是希望明天的排演留下點紀念吧。

× × ×

今晚我打算早點睡覺，因爲一提到揣摩我的角色，我就有點害怕。可是我看見一塊巧古律糖。其用奶油把牠融化了攪成一堆棕色的糊醬。我毫不費力地把牠塗在臉上，搖身一變而爲一個非洲黑人了。我坐在鏡前照一照，後來看見閃亮的牙齒便禁不住沾沾自喜。練習了一會兒，我連咬牙露齒，滾眼珠，翻眼白的訣巧都學會了。因爲想知道我的化裝究竟怎麼樣，我得穿上戲裝，只要我一穿好衣服我就想演戲了；可是我弄不出什麼新花樣；弄來弄去還不過是昨天那一套，而現在似乎連這一點都把不穩了。不過，我覺得自己對於奧賽羅應有何的外表之見解，總算有了一點收獲。

大公報 本市增刊

中華民國二十六年四月二十四日 （星期六） （一大張） （不另取資）

賠償損失

旺雞

「哼！誰敢碰落我一根汗毛，罰他搭了蔭架造還。」這話在白相人爭吵時，常會使人聽到。雖然明知是句誇口大話，況且我們也從沒見過搭起蔭架而造汗毛。但在說者也祇想藉此保障髮膚，從恐嚇中空顯他的威勢吧了。

誰知這胡天的大話，竟會有相仿的實現。據十八日各報刊載說：西婦希那豆，前向領事公堂控告工部局以救火會在其寓處練習救火，司事者不慎，致該婦爲救火器具所傷，要求賠償二十二萬元，後減至十四萬五千元。今由領事公堂斷定給予賠償金九千四百元……云云。

自報紙上發表了這段新聞之後，於是茶坊酒肆又多了一項閒談資料。說工部局今年時運不佳，賠了愚谷村某律師的三百元損失後，又來這近萬的大賠償。這眞是無獨有偶，禍不單行。

且別管人們的議論怎樣，請以事實而講。希那豆女士的傷，據說經醫治後，面部祇留了個疤痕。而所請求的賠償金，竟令人咋舌。至於領事公堂斷定的賠償數，雖和請求數相差很遠，可是與搭蔭架造汗毛相比，豈非更增高幾倍了嗎？

中華衛生教育社 舉辦「兒童世界」 定於今日午後開幕 歡迎小朋友們參觀

怒濤

中華衛生教育社，是國內新進的一個衛生教育機關，自從去年在南京成立以後，已經整整的一週年了，最近，他們爲了討論社務進行，並發展中國衛生教育起見，特於本日午後二時起，在北京路湖社召開上海分社春季會員大會，並舉行兒童健康比賽。

因爲想知道中華衛生教育社最近的狀況，特於昨日到湖社去訪問該社的主持人，並參觀今日即將開幕的「兒童世界」。承該社許曉初胡叔異及許曉霞諸先生詳告一切，甚爲感謝。

據說，該社所舉行的兒童健康比賽，報名參加的共有好幾千人，經詳細評判的結果，已有五百人獲得複賽資格，這五百兒童，將於二十四五兩日在湖社舉行決賽，最後的結果，要錄取四十八個健壯的兒童。

他們爲了提高參加者的興趣，並普及兒童健康智識起見，特在湖社底層，佈置了一個兒童世界，在兒童世界裏面，陳列各種富有教育意義的東西，使兒童自由參觀，促進他們對健康的注意。

我去的時候，兒童世界正在積極的佈置，地點在湖社的左邊，參加陳列的有五和織造廠，家庭工業社，兒童書局，中西大藥房，中法大藥房，新亞藥廠，信誼藥廠等，他們的陳列，並不如其他的展覽會，由各廠獨占一個地盤，而是採取分類的辦法，分爲五大類的陳列品，一進門去，首先就是科學類，陳列了各種兒童用書及科學儀器，再進去，是衛生衣食類，陳列有各種與兒童健康有關的衛生圖表和醫藥品，再裡面是日用物品類，舉凡與兒童健康有關的日用品，收羅得頗爲豐富，其他如國防類，游戲類，都是很有意義的。整個會場，用淡黃色的短欄佈置，四圍貼着各種標語，非常調合美觀。據說，這都是由許曉霞氏設計佈置的。

中華衛生教育社於今日舉行上海社員大會，同時，並於午後一時，舉行兒童世界開幕典禮，他們已聘請中德助產醫院全體護士在會場任招待，並指導一般兒童，兼解答一切問題。

該社明日開會，已推定潘公展，沈階升，胡叔異，徐乃禮，吳憶初，許曉初，許冠羣，周邦俊，項康元，李康年，孫道勝等十一人爲主席團，並請王曉籟先生剪綵，據說，因爲王先生子女最多的關係，這樣說來，王先生的剪綵，顯然是另有一番意義了。

近年來，中國人漸漸注意到兒童的健康教育，不過，這種教育，究竟還不十分普遍，像中國衛生教育社對於兒童健康教育的這樣注意，倒是頗值得讚許的，我想，有孩子的，假若有功夫的話，不妨到湖社看看去。

自輓聯偶拾

呂劍毓

日前見本刊載有徐永洎君所作之自輓聯數首，讀之令人淒然，其中猶以何氏所作者爲最；故爰特就余所知，錄出一聯如左，惜不知其出自何人手筆爲憾耳。

十年爲婦婦無成，恨事翁不逮，事姑不終；已負有情郎，痛深鰥淚。

一語告君君須記：『歡夢熊未卜，夢虺未協；毋戀薄命婦，綬續鸞膠』！

此聯悲壯淒切，描寫封建時代之賢妻良媳，情景如繪，時至今日恐將自命爲自由解放之典型婦女者，目之以「家庭奴隸」乎？世風不古，可興浩嘆！

上海雜筆

一 容顏破壞團

據傳：最近上海發現了一個新奇的組織：這就是「容顏破壞團」。他們的工作，是專門用小刀子劃破年青女子們的臉，以破壞青春的美麗，他們作破壞工作的時候，是騎在脚踏車上，等到對方發覺的時候，破壞團的團員老早的騎脚踏車跑了。

據說，「容顏破壞團」的團員，都是幾個失戀者，因爲他們嘗盡了失戀的痛苦，吃了女人不少的苦頭，因此，便恨極了女人，所以便組織容顏破壞團，對於女人施以無情的報復。

這幾天，容顏破壞團在南市一帶最活躍，據說，南市一帶的女學生，被容顏「破壞」的頗爲不少，因此，女學生起了甚大的恐慌。

這消息，確實是有趣之至的。

容顏破壞團的成立，是因爲團員的失戀，因而引起了對於女人的極端的怨恨，由恨生妒，於是，就用破壞的手段來破壞美麗，使你找不着愛人，這到是頗有一點東方精神，然而這種破壞的精神用錯了。

雖然一個人吃了女子的苦頭，但是，這是愛人所給你的，而不是世界上所有的女子，況且，女子的愛情是流動的，安知你破壞的女子，不是你將來的愛人呢？

俗話說：美是女子的生命。寄語容顏破壞團諸君：報復女人的機會很多，還是不要破壞的爲好。

何況道是有干法律的行爲，危險多得很呢。

二 電車罷工的好處

我有一個窮朋友，有時候，窮得身上一個銅板也沒有，他雖然人窮，而偏有許多闊親戚，他又是一個著名的硬漢，決不在闊親戚面前低頭的。因此，受盡了親戚們的揶揄。

今天，他興冲冲的跑來，高興的說：「你知道，公共租界電車罷工哪！」

「什麼不知道，電車罷工不方便哪！」我縐着眉頭說。

「那纔叫好，」他這句話是出我意料之外的，我知道他是穩健份子，我一定要說他是罷工的煽動者。

我問他有什麼道理。

他說：「對我是有好處的，我平時多半是無錢坐電車的。遇着熟人，他們總是問我爲什麼不坐電車，故意拆我的台型。今天，我就有話回答，電車罷工，沒有辦法！」說完他就是一陣哈哈大笑，我心里有說不出的苦痛，電車罷工與人還有好處，其言雖滑稽，其事是可悲的。

何必問

高岡

「這皮夾眞是你遺失的嗎？那末你試說說這裡面是些什麼呢？」

「那何必問我呢！打開來看一看不就明白了嗎！」

舞術圖解

跳舞專書由阮讓南君著作內容豐富並包含標準舞蹈多種每本特價一元節本每冊一角發行者北四川路餘慶坊一三三號阮讓南經售處南京路新新公司文具部北四川路蓬路口永興琴行

南京路中 浙江路東

中華商店

春季大減價

價錢低於一切

名貴綢緞布疋

以加重元色素雙縐袂料 每條特價一元

新出品時花八達縐 每尺一元二角

時式純毛花呢 每尺四角八

灰素派立司 每尺一角六

雪白西庄襯衫每件八角半

花呢夾童西庄每套二元半

新式女庄汗衫二件一元

足六尺新花被單每件一元九角

英國蔴紗舞襪 三雙一元

新式女庄大衣每件五元四角半

18雪白蔴紗巾每打一元

新式網花絲舞襪 每雙八角半

眞皮女庄手袋每只三元

眞直貢呢男庄鞋 每雙九角九

紋皮女學生跑鞋 每雙二元九角半

餘姚周巷 景咸椿兒科授女 「如霞女士」 應診 廣滬

秘製丸散 統治小兒百病

診所 北京路貴州路壽聖庵隔壁永年里六號 電話九〇二八〇

維也納

最近加入許多名舞星

伴舞

各界來賓一致稱頌！

今晚請早

地址•靜安寺路大華路口

電話定座•三〇〇四〇

立德爾舞廳

柔軟地毯 地質臘板 無上富麗 全滬獨一

天天舉行 大餐舞 舞場創舉

◀每日下午五時起九時止舉行▶

大菜每客一元一元半 別具風味 名師烹飪 高貴絕倫 銀質餐具

（定座電話）三三六二二號 （茶舞購票）清茶奉送

菲列賓 大樂隊 伴奏世界名曲

羅致全滬最優秀紅舞星 秀麗健美日夜伴舞

舞票 日夜五張

靜安寺路跑馬廳畔

安樂宮 午餐舞 快請到

ABC

定能使君滿意

本廳特點列左

舞女 集中海上大舞場之紅舞星定能使君滿意！

音樂 特聘著名非洲樂隊悠揚音樂悅耳怡神！

西菜 特請花旗總會司精製清潔衛生美味適口每客七角一元一元二種

點心 特約『點心世界』精製各種佳點

茶舞每日下午五時起

大東跳舞場

1，華燈舞 華燈試彩，實炬通明，載歌載舞，樂聚羣英。

2，賽狗 賽狗有六，錦標誰屬，空氣緊張，趣味十足。

3，亂點鴛鴦 此種別開生面的遊戲，可使本場各美麗舞星，無條件伴舞！

跳舞是娛樂身心的，假使在這場合裏面，再加上一些興奮的玩意，舞客一定感覺得無上愉快。本場由今晚起每晚舉行下列三項遊戲，同時贈送大量有趣的物品，藉助雅興。

注意 大東茶舞 大東餐舞 每日最早開場 男賓贈送香茗 星期一至五晚特製饗客 價廉味美每客七角半

徵求著作 某書局需要關於法律經濟會計及其他科學著作如有未經出版而肯割愛者請說明書之內容及大綱代價地址投函郵政信箱一五〇五號汪君轉交

徵求

留日 好消息 四月新東亞學院日文各班招生并負責紹介學校指導一切暑期海岸分設膳宿俱備校址東京西神田日本法主講教務顧問汪大捷先生 華學會左鄰

教授英文 西洋年輕女子教授英文及會話招收中華學生學費低廉 地點霞飛路康綏公寓468號內12A字

招生

地址大西路五七一 電話特約市內二一八七五 二二〇九九

生生牧場 消毒“A”牛乳 長期訂飲付保證金 優待七折

脫脂牛乳特別犧牲定價比豈更康以期普遍得飲

新出品 脫脂牛乳 大瓶二角 中瓶一角四分 小瓶九分 半價 訂戶長期七折 價目 優待

牛乳麥餅是味美可口的光榮食品 敬客送禮最爲相宜 每磅一元 電話購貨立刻送上

飲食

小朋友日報 最適宜于中小學生 現已深入內地各校 館址：上海中華路一五三〇號

日日出版 內容豐富

硬碰硬 憑券附郵票或郵票洋一元二角當原班寄奉美國出品領袖牌14K金尖自來水筆一支本局爲普及推銷不計血本惟每券限索一支以作試用上海法租界西自來火街競新書局贈

鋼製保險銀箱 縮影

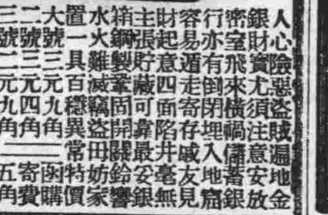

人心險惡盜賊遍地銀行財產尤須注意安放金錢容易被竊倒來橫禍儲入當舖皆須主顧室裡有陷阱函購卸現銀行費用置有所舖存最無見效大水箱火一號紙地費用特價安放銀錢具十二元九角寄費角家財號三元二角... 大號三元九角... 二號二元五角 三號一元九角 上海法租界西自來火街 一〇八號利爾多商行

雲飛汽車

營業

大衆經濟廣告

啓者：敝報鑒于一般刊登廣告無不力求經濟合算，爰自二月份起在本埠增刊欄內瓶辦大衆經濟廣告，旨在爲大衆服務。每行（一欄高即廿字）計價二角五分。以四行起碼。其能長期刊登者，並規定單位二種。每單位計八行爲一格。每星期實收洋五元。每月實收洋廿元（概不折扣）。編排醒目。當數宏。凡欲刊登者。請與本報廣告部接洽爲荷。

德醫 朱保良女醫師 專治婦人科產婦科 花柳科戒煙科 並用最新科學方法爲女界戒除煙毒 診治時間下午三時至六時 診所愛多亞路跑馬廳路口一〇六號A字十二號 電話三二九六二一

醫藥

公寓招頂 茲有兩房公寓衛生器具及廚房俱全月租四十五元房捐及水費在內地點適中空氣新鮮如有欲頂者請至聖母院路一五三C十六號（BROOKLYNCOURT）

出租

售狗 拂狗警犬法國紫毛狐狗叭喇狗及其他各類名犬欲購者請向福履理路二四一號二號內

正北平種小狗出售 接洽處大西路二號海格路轉角 電話三三〇六七號

出售

韜品兒鑒：兒由濟來函已知。關于兒事，現完全已辦好，請見報後速即來滬寓，或來信述明詳細地址，切弗延滯爲要。晉啟

竺君兒知悉 汝自上星期五不別而行汝母日夜啼哭父亦心焦汝在外如有其他問題亦希來函示知俾父代爲設法決不事其他不幸之事切不可滯留懼 父啓 等處招尋無踪汝見報後速即歸來

啟事

遺失聲明 今遺失王永金印鑑文小方印一枚自即日起該印作廢除另用新印外特登報聲明 王永金啓

聲明

遺失圖章 今在途遺失皮夾一只內有長方形（滋濱二字）圖章一顆以後如有發現概作無效恐未週知特登報聲明 李滋濱啓

遺失聲明 茲遺失中央軍校軍訓字二二九二號登記證一個特登報作廢以便重請補發 三六六園李金台啓 四月十八日

脫離聲明 茲因養子範根不服管教屢戒無效自即日起永遠與李氏脫離義母養子關係特此聲明 李氏白

遺失印鑑聲明 今遺失長方形四字圖章一枚以後若有中外人士拾得概行作廢特此登報聲明 篆體李慶臣印 李慶臣啓

徵求南市住屋 茲徵求城內或南市房屋單幢作爲住宅需要交通便利地點適中清靜最好能有衛生設備如有出租者請函示上海大公報信箱三一九號 A318

徵求藥方 凡居滬之人皆知臭虫之患實不乏珍藏乞能函示用法及配合如以試驗後實屬有效當亦備現金致酬來函請寄上海大公報信箱三二四號 茲擬徵求秘方或實在有效之藥方一種市上雖有數藥治之但效力

大公俱樂部

茶後哲學（二十四）

（樓桑）

有人說：當年揚州一茶肆中有茶客於乾絲中挑出死蠅一頭，大怒，呼堂倌詰責，四座均爲之張目，其勢洶洶。

堂倌某甲固老辣者，急趨前，以笑臉陪話，且審視死蠅曰：「此葱花耳。因經油，遂似蠅耳，不信，看我吃掉」。言已即以死蠅投口中，於是諸客遂無言，事頓息。

蠅不可食，彼一吞即可證明其非蠅，且證物已滅，客固不能再執言爲蠅也，此堂倌可云有急智，且富於法律知識也。

充此手段，化大事爲無事，雖以治天下亦不外此道矣，而僅僅爲一茶肆堂倌，僅僅消滅一死蠅爭執，是蓋其不幸也歟？

影評

「媽媽愛風流」 Mama Steps Out

（南京映）　張央

在歐洲，所謂「沙龍夫人」是常常招待一些藝術家們到她底花廳里來聚會。資產階級詩人，畫家，音樂家等等就時常投奔於「沙龍」之間，過他們底藝術生活。這樣的生活，被電影製作者所抓到來描寫的，還不多；而這裏要說到的「媽媽愛風流」，也許可以說是比較近於「沙龍夫人」的了，但其中有不可不注意之點，非得在沒有談到片子底演出之前說說不可。

第一，是這里的「沙龍夫人」並不是眞正懂得藝術的。她差不多是厭惡了舊生活以後，才來那麼一套的。她之到歐洲去，極力招致藝術家來喝茶，說穿了原也不過是那麼一回事。

第二，是劇作者完全是淺薄的。他雖然是看不慣那種不三不四的詩人，畫家和音樂家，雖然無情地給了他們許多的諷刺，可是他底立場是不見得正確的。

因此，「媽媽愛風流」固然揭發了什麼「沙龍夫人」也者的無聊，却又在淺薄地讚美美國式的色情文化。資產階級電影內容的矛盾，於此可見一斑了。

演出上「媽媽愛風流」也算不得高明。由於劇本本身底淺薄，導演先生處理之下也就成爲胡鬧，而削弱了不少諷刺底效果。那一對青年男女之間的羅曼斯，也未免太勉强吧——男的這樣不近情理地拒絕女的，而她竟那樣不停止地追求他，事理上能說得過去嗎？

題材是好的，但是沒有較進步的立場和技巧，這法子是失敗了。

演員只有琵蒂福納絲較成功。別的都沒有值得提起的了。

◇　◇　◇

藝人訪問

傅威廉（下）

章林

他很長地一口氣講到這裏，才略略停了一下，隨着立刻又繼續下去：

「所以我現在以爲，在目前中國新興戲劇運動的進展中，實在還是訓練觀衆的時期。提高觀衆對于戲劇認識的水準，使他們瞭解戲劇在文化思想和社會動向上所担負起來的使命，這應當是第一步重要的工作。

「至於幹劇運者們的本身，則應當努力加强戲劇對于觀衆們的力量，使之在觀衆們中間產生出更多的效果來。」

以下，他們開始談起當前上海劇壇，所給予他的印象。

「我總覺得幹戲劇運動，如果想得到良好的成績和收穫，是非把它職業化起來不可的。用玩票式的態度去玩玩，出出風頭，大家一時的高興，湊什麼熱鬧似地去組織一個劇團，沒有一個中心的領導者，內部一團糟，各人都有一個意見，公演過一兩次便無形地解散掉，這種開玩笑的胡鬧態度，實在是極錯誤的。眼前的上海戲劇界里的人們，就有不少是犯着這種毛病。他們祗想鬧忙鬧忙，出一下風頭；試想，這怎會得到很好的成就呢？他們根本就把戲劇本身的意義拒絕得老遠了。

「要知道，從事於一種運動的人們，如果他們期望得到成功，那他們就非得有一個嚴密的組織不可；幹戲劇也是如此。要想使一個劇團的內部組織，臻於强固和嚴密，頂好的便是職業化起來；祗有這樣，大家才肯一心一力地朝着一條路夫邁進着，而中途因內部的不統一致鬧出什麼花樣的缺陷，也容易避免了。」

他講到這里的時候，他把他最近來到上海的計劃，粗略地告訴了我：

「我現在正進行組織中的一個劇團，就是職業性質的。我們歸定內部的基本演員，至多十五人到二十人。我們所需要的演員，不是那些憑了過去的聲譽而以這來號招觀衆的『明星式』的演員；我們所需要的是眞正能有演劇才能的人材，無論是新人也好，舊人也好。我們的劇團，將使內部的組織人員，大家都秉着一種信仰，一個目標，一貫的精神，脚踏實地地朝那條路去邁進。現在正進行中的組織，已經有了點眉目，我們祗等到最近的不久，籌得了數千元的基金，便要把它正式成立起來。此刻已經內定加入我們劇團的基本演員，已有張楞孜，章漫夫等，都是一些新人呢！」

話談到這里，差不多已小小地告了一個段落，他便又重新取出來一隻香烟，劃了火柴將它燃上。我就在這時問起天津方面的戲劇界活動。等他告訴我最爲人們所熟悉的是黃鐸他們，我才知道我們大家都是所謂「自家人」。我告訴他，黃鐸他們都是我在天津水產時的同學，並且黃鐸還是我的學唱歌的「學生」呢（這里所指的「學生」，當然是帶着開玩笑的意味的）。於是我們都是很痛快地笑起來了，連旁邊介紹我們相識的朋友，也忍不住笑了出來。

現在是該輪到我向讀者們來介紹他的時候了。他，天津人，現年二十七歲，外表是一個很有禮貌的青年男子；講話時的態度，很自在而誠懇，聲音響亮而清晰，不用說，語音是最純粹的國語了。

都市裏的春天

華胥

春天只剩了三分之一了。可是在我們鎮天價遇着伕案生涯的一羣，連季節的更換也幾乎麻木得一點兒都不覺到，所以春底悄悄地來，以至於悄悄地去，全不會引起自家兒一點興奮的。然而我也和別的人們一樣，祈求能够有一個機會去呼吸一下嬌艷底春天所散佈下來的清新空氣，舒一下那給生活壓迫了好久的肺部。因此，我便誇出了這樊籠似的寫字間，闖到街頭上去找尋那都市里的春天。——

獨自個兒，茫然地踏上了春天的街頭，在人潮里面游泳着，化粧品的氣息刺激着我的感官，季節的顏色炫耀着我的眼睛，娉婷的身影撩撥着我的心弦，靡靡的音樂振奮起了我的神經，呵！春天了哪！春天里的人們是可愛的。

駘蕩的春風，輕輕地，飄蕩起了女人們的衣裙，撫摩着青年人寂寞的心，於是；使那些年青的男人女人都在這明媚的春光中陶醉了。

我默默地，彷彿一個古戰士般的在那流動着的人羣中間，邁開了大步，向着這大都會的尖端爬上去。是的，春天的都市里的人們是格外地活躍的。雖然在這大都會里是不容易見到淺綠，嫩柳和嬌艷的春花，然而在馬路兩傍各種商店面前的「春季大減價」旗幟，却怪活潑地隨風招展着，播音機上的聲浪，也一點不知疲倦地在行人的耳邊縈繞着，織奏着春天的交響樂！那些少男少女們，也全改穿着輕鬆美麗的春季新裝，如醉似狂地在馬路上熙熙攘攘的追逐，情形好像是花叢間的蛺蝶。

呵！這是那些摩登的年青男女們，在找尋他們或她們自已的春天啊！

在南京路上，那現代未來派的建築物，畫出了一幅人類進化的圖案，而摩天樓下，柏油馬路背脊上的流線型摩托車，却表現了近代社會的文明，躲在空中的霓虹燈管，是寫出了新世紀的幻夢。不錯，世界上每一個人所耽憂着的恐怖年頭——一九三六年——終於那們太太平平的過去了；雖然目前還有些神經過敏的朋友在担心着這恐怖的危機會在一九三七甚至一九三八年再暴發，可是在我們好整以暇善於打算吃喝享受的國民，但求得今日能够盡情地在酒香肉香，大腿紅唇，汽車洋樓的軟性生活中過一天安逸日子，至於明天的事情儘可不問。

想着，走着，我只是那們的想那們的走，自已也記不清想了多少事，走了多少路，儘管無目的地闖着。然而，我却沒有發現自已的春天，那春只俏皮地在別人身上躲着。尤其是春天把一些年輕女人裝扮得像一條美麗的水蛇，那樣又可怕又可愛！

幾家百貨商場的大玻璃櫥窗里，陳列着許多花花綠綠的廉價品，吸引着每一個行人的眼珠子，但是一般人只把眼光貪婪地瞥了一下，便拍拍自家的口袋匆匆地走了過去。那大百貨公司的門里，却吞進了一批人又吐出了一批人。

寂寞地闖着，找不到自已的春天，只望着那些挽臂並肩的青年男女嫉妒……

坤伶軼事　金素琴的舊事

高岡

坤伶金素琴，色藝本屬尋常，起初知道她的人是很少，自從去年一度和名伶李萬春在黃金大戲院搭擋後，才漸漸引起人的注意，而大家才知道有這末一個名字；但究因根本的關係，未曾能十分走紅。最近又爲天蟾舞台所羅致，做了天蟾的旦角台柱，天蟾方面似乎很盡了心力在爲她宣傳；但在上海——即其他任何地方，一個坤伶，必須在色藝兩方面，至少佔有一事，才能得到相當地位，年華漸老的金素琴，勢不能有多大的發展了。偶翻海報，因聯想到她數年前一舊事，姑誌之以當義務宣傳。

大約在民國十九年左右吧，那時金素琴在南通的南通劇場唱得很紅，南通雖不是一等大埠，但昔年因了張季直先後拉攏得梅蘭芳歐陽予倩諸氏在通演唱多時，南通人士對藝術的欣賞水準相當提高，金素琴之能唱紅，頗非容易，這一半是靠幸運，一半兒也因正當其年華盛時，自屬可人，而那時白玉霜式演技雖未發明，她却能知道在台上與台下打成一片來迎合觀衆心理，所以南通人很多爲她瘋魔了。

有一日在大軸四郎探母中，她去的是公主，當演到坐宮中段猜測四郎心事不着時，故翻花巧，將小孩抱到台前向台下撒尿，戲本是假的，如此做作本沒有什麼關係；誰知假小孩眞地撒出尿來了，剛剛噴對在前座第一排幾個人的頭臉上，不用說是鬨堂大笑還帶一個掌聲如雷；但這並不是尿，原來她預先將香水裝在小孩身體內，藉此做作，想博得大衆瘋狂耳。可巧這被噴洒到香尿的，內有兩位是南通縣黨部的常務委員，平日一向自命正直，這一來豈不有犯尊嚴，衆目所視之下更是難爲情極了；於是勃然大怒，舉起茶壺果盆等亂向台上擲去，大打出手中並大駡騷貨不置；另有許多搗亂份子乘機掀風作浪，怪叫連天，一時場中秩序混亂已極，戲當然無法繼續，遂即輟演。但事情却鬧大啦，因爲金素琴的足踝部分，據說彼茶壺擊傷甚重，遂住到基督醫院去療治，一面派人向二位黨大人提出交涉，聲言將提出刑訴，劇場方面是妨害秩序；那二位常委本是草包，事情呢，又擔着七分不是，至此便嚇毛了，果眞對簿公庭，這刑事責任是另一件事，至少要因而聲名狼籍了；不得已挽人出來調停，幾經磋商，賠禮請客，才得了事，條件想也不菲吧！

其後金素琴亦即輟演他往，但這一個大笑柄却已永留在南通城了。

×　×　×

圍棋

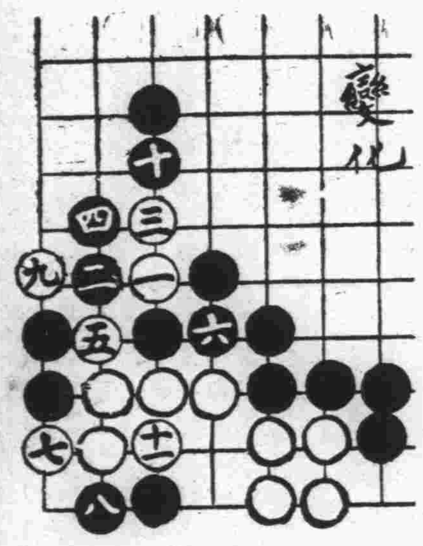

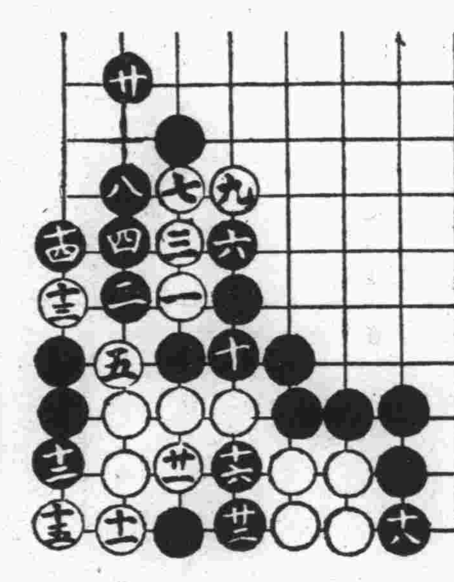

詰題正解【一】

十七　仝十三
十九　19十六路粘
廿三　15十八路

附變化圖一

正解者各贈雜誌券一紙（六月內通用）業已寄奉

日本名人引退碁預賽。橋本宇太郎對久保松勝喜代二六段之碁戰。續稿未到。暫停數日。

明日刊登日本棋院成立紀念大連棋。共十二位高手之聯合戰。同時刊登九段本因坊秀哉八段中川龜三郎二氏之合評。並附諸大家局後之補注。

本社徵求日文翻譯。請開示代價。以便趨前接洽。棋之文字亦所歡迎。如荷賜稿。無任感盼。

卡爾登影戲院　靜安寺路派克路口　電話三五五五三號
今天開演（日）五時半（夜）九時一刻
好萊塢第一流大歌舞團
二次更換　全新節目
各界熱烈歡迎　欲罷不能！
影城歌舞團
盛情難却繼續再演一週
流綫型的肉體・高速度的表演
座價：（日）六角　一元　一元半　二元　（夜）一元　二元　三元

新光大戲院　寧波路廣西路口　電話九四五九〇號
今日（二時半）（五時半）（九時一刻）公映
今日特別加映　軍委會政訓處攝影股特貴名新聞
綏遠挺戰紀念特輯
繼續公映聯華無上有聲巨片
編導　朱石麟　主演　黎莉莉　黎灼灼　李清　劉瓊
人海遺珠
座價：樓下一律四角　樓上六角一元　兒童減半

南京　祇有今天一天　蓋吉皮　愛麗絲勃蘭黛　合演香艷浪漫喜劇　媽媽愛風流

麗都　兩大節目貢獻　遠東初映獸片之王　第二集　獅林女傑　同時公映　飛行女俠

日戲二時半　日戲五時半
大上海　今天起日夜公映　情潮洶湧於怒海……雄魂飄渺乎狂風……　麥克勞倫　暨　波斯登福斯德　合演硬性巨片　怒海雄魂　夜戲九時一刻

大光明　電話三二二二三　日戲二時半　五時半　夜戲九時一刻
狄克鮑惠爾　瑪琳黛卡洛兒　兩星合演浪漫滑稽歌舞鉅片　燕妒鶯嬌　"ON THE AYENUE"
描寫紐約現實生活以及男女間戀愛的動態，刻劃入微！

國泰　電話三七五七七　日戲三時　五時半　夜戲九時一刻
呆人偏有呆福　惡意翻成好意
滑稽明星最新偉構　愛德華霍登　浪漫滑稽幽默諷刺艷趣鉅片　財運亨通　"LET'S MAKE A MILLION"
癡情的小夥友　漂亮的女書記　狡滑的怪騙子　長舌的老姑母

電影

光陸　電話一七一〇〇　忠義雙全　二點半　五點半　九點一刻
巴黎　電話八五一二〇五　小孤星　二點半　五點　七點　九點一刻
融光　電話四一二二〇二　靈肉之戰　三時　五時　七點　九點一刻
虹口　電話四〇一四八　飛車警網　三時　五時一刻　七時一刻　九時一刻
辣斐　電話八二一〇〇　絕島冤痕　三時　五時一刻　七時一刻　九時一刻
西海　電話三四七三四　滿園春色　二點　四點　七點　九點
恩派亞　電話八二〇六　九九警車　三時　五時一刻　七時一刻　九時一刻
卡德　電話三三二六八　卓別麟大笑片會　二點　四點　七點　九點

中央　電話九一六一一　彈性女兒　二時　五時半　七時　九時一刻
明星　電話三〇五九〇　將軍之女　二時　五時半　七時　九時一刻
新中央　電話四一一五一　夜半歌聲　二時　五時半　七時　九時一刻
百老滙　電話五〇三二五　馬來海盜　三點一刻　五點一刻　七點一刻　九點一刻
光華　電話三三九三〇　彈性女兒　二時半　四時半　六時半　九時一刻
山西　電話四五五七六　摩登時代　二時　四時一刻　七時　九時一刻
共和　電話一三六二四　座價一角　續集化身姑娘　二時　四時　七時　九時
蓬萊　電話一三四八七　五十年後之新世界　二時半　四時半　六時半　八時半

華德　電話五〇三二五　蠻島奪獸記下集　二時至四時　七時至九時
九星　電話八一六一三　白鷹奇俠　二點半　五點　七點　九點一刻
威利　電話四三九八一　風流世家　二點　四點二刻　七點半　九點正
東南　電話八三一六六　彈性女兒　二時　四時　七時　九時正刻
東海　電話五一一五四　亂世英傑　二時　四時　七時　九時
浙江　電話九三八七九　桃絲歌舞樂園　二點　四點半　七點三刻　九點一刻
萬國　電話五二九八五　仇恩記　二時　四時　七時　九時
榮金　電話八五〇六九　夜半歌聲　二時半　四時半　六時半　九時半

金城大戲院　北京路貴州路轉角　電話九四一二號
今天日夜開映（日）二時半　五時半（夜）九時一刻
現代青年失學失業失戀的三部曲
十字街頭　主演　趙丹　白楊
愛戀與飢寒的威脅　憂怨與血淚的飛迸
明星公司出品　沈西苓編導

再版　苦果　出書
本書爲羅曉嵐先生長篇創作，內容述一戀愛悲劇，立意深遠，佈局密週，自出版以來，各地讀者，踴躍爭購，於半年間初版數千部，已售罄，茲再印版現已出書，全書約近五百頁，分洋紙報紙二種，印行無多，欲購從速。
天津上海大公報代辦部總發行
定價：道林紙一元二角　報紙七角　郵費一角三分

銀錢業公會意見書 (續)

所得稅事務處函復解釋 該會昨印發各行莊參考

(九)用以彌補虧損之純益，應免課稅。(意見)査公司，商號，營利所得，其計算課稅之方法，係按營業年度爲標準。但假使某一公司，商號，在本年度固獲有盈餘，而在上年度則有虧損，則此項本年度之純益，自應首先提作彌補上屆虧損之用，方爲合法。(公司法第一七一條)。茲査所得稅施行細則，對於純益之計算方法內，並無扣除彌補損失之規定，似應增訂，以免誤會。(解釋)査第一類甲乙兩項營利事業，均以營業年度之純益爲計算課稅標準。上年度之虧損，自不得列入本年度計算，所請未便照准。(按)銀錢業聯合小組會對於原意見，現仍繼續申請中。(十)不以營利爲目的之法人，其免稅界限，如何劃分？(意見)査條例第二條第一項規定：「不以營利爲目的之法人所得」，免納所得稅。則各種公會，團體，呈准管轄機關立案，確不以營利爲目的；其存利息，是否可以援引本條文，聲請免稅？(解釋)按暫行條例第二條第一欵之免稅規定，係指此項法人有營利行爲，其所得不分配於社員者而言，不適用證券存欵利息所得。至法人收入會費及登記費等，本不課稅，自更不成問題。(乙)關於擬訂手續部份：(十一)銀行扣繳活期儲蓄利息所得稅，擬在存摺上註明作爲通知。(十二)銀行錢莊，扣繳普通活期存欵利息所得稅，擬在月結清單或本年結單上註明，作爲通知。(十三)銀行錢莊如扣繳職員薪金所得稅時，無須給具收據，即以通知書爲憑。(解釋)上三項所擬之通知辦法，尙屬簡明可用，査扣繳所得稅之通知單，原可由扣繳機關自行採用如何簡便方法，本不受法律之限制，似無庸本處核議。(完)

昨日大批蒙古長官 參觀蒙察綏畫展

蒙古察綏寫生畫展覽會，自本月十三日開幕以來，至今已有十二日，近來雖天雨綿綿但關心邊疆情況及愛好國防藝術者，仍接踵至大新公司四樓參觀，昨日上午十時「沙王秘書白音倉，阿王秘書王天籟，康王秘書張韵蓀，伊盟保安長官公署秘書兼保安長官公署秘書羅永慶等，連袂到會參觀，沈逸千氏親自招待，四秘書等一行，以四壁圖畫，皆取材於蒙古，置身其中，恍如家鄉，參觀時不勝感動，大有「舉頭望圖畫，低首思故鄉」之慨，沈氏及國難宣傳團，曾三度入蒙，沙王康王，阿王，皆熱誠招待，並予工作上不少方便，故沈氏已決定定期設宴爲沙王等洗塵，三四兩室作品售出者，昨日又有胡叔常定去「達里崗厓馬羣」比國梅主教定去「飲馬長城窟」，徐碧波定去「喇嘛的四週」，胡厥文定去「飲馬」，印瑞民定去「夏日之活躍」，黃膺定去「牧場馬態」，該會定廿五閉幕，只有今明兩天參觀，上午歡迎團體，不收門劵，最後良機，各界幸勿失之，閉幕後，將赴華南及南洋一帶舉行展覽，俾海外同胞，亦能對邊疆情況，得一概念，俟籌備竣事，即行起程云、

名人演講

▲李文杰會計師將公開演講 立信會計學會前請李鴻壽會計師演講「所得稅與固定資產估價問題」，李先生係我國名會計師，著書甚富，故對該項問題闡明，尤爲詳晰，聽衆興緻濃厚異常，新近所得稅徵收須知，業經修正，聞該會對於修正後之徵收須知是否可謂完璧，抑再有酌量更正之必要等問題，將敦請李文杰律師兼會計師，於本星期日(二十五日)上午九時半，假座江西路四〇六號立信會計師事務所，作公開之演講云，

▲朱應鵬昨在大夏正社演講 大夏正社，大夏羣英學社，爲該校最近組織之學術團體，朱應鵬先生，於昨日下午四時，應該二社之請，蒞校演講，題爲「中日交涉之新階段」，聽衆甚爲踴躍云，

文藝界

▲震旦影展明日開幕 本市盧家灣震旦大學攝影研究社，定二十五日至下月五日，在該校舉行第一屆影展，作品共約三百幅，優待各界，歡迎參觀，不收門劵、

▲工部局本屆星期樂會 工部局弦樂隊所主辦之星期音樂會，第二十七次演奏會，將於明日(二十五日)下午五時十五分，假座蘭心戲院舉行，由副隊長富亞任指揮，富君已邀請英籍鋼琴名家亭斯曼滋臨奏技，亭君嘗於牛津大學及維也納之來契資斯基學院，專攻音樂，並曾受業於音樂大師費利溥等，茲因遊歷印度緬甸及馬來等處，順道來華，應工部局音樂隊之邀請，担任Schumann Concerto 節目一項，由弦樂隊隊員伴奏，此外尙有開幕曲"Anacreon"，古樂"The Flute of Sans-souci"，及交響曲Symphony in "B"minor等，無不精彩，票價照常、

機關與學校

▲袁履登任學務委員 主持公共租界教育設施之工部局學務委員會，本年度新委員，業已決定，聞華籍委員四人，除林康侯、奚玉書、劉湛恩三人連任外，袁履登復任爲學務委員會委員，約下月中旬就職，又華人教育處長陳鶴琴，前患胃病，入中山醫院診治，現已痊愈到處視事云、

▲上海縣積極辦理地政 上海縣地政局自本年起、辦理發給土地所有權狀，業務異常緊張，已頒發者，有第三區北橋，大樹，衆安，兪算四鄉鎭茲悉該局復定於五月一日開始頒發紫竹三岡兩鄉權狀，發狀期限仍定兩個月，業於昨日出示佈告云、

讀物介紹

▲社會學刊五卷三期出版 中國社會學社主編之社會學刊，五卷三期，於昨日出版，內容計有「柯象峯之中國社會組織强化問題之檢討」，趙承信之「社區研究與社會學之建設」，張少微之「鄉鎭社區實地研究之方法」，謝徵孚之「法國戰時之社會組織」，龍冠海之「社會學刊論文與篇幅之分析」，龍程芙之「管子社會思想」，陳定閎之「荀子社會思想」等論文十餘篇，由大夏大學史地社會學研究室發行，每期零售洋二角，全年八角，

▲史地社會論文摘要月刊 大夏大學史地社會學研究室主編之史地社會論文摘要月刊，第三卷第七期于昨日出版，本期計摘錄史地社會論文九十餘篇，內容歷史欄有「中國文化起源于東南發達於西北之探討」，殷商民族復國運動的失敗及其思想家，王莽末年的豪家及其賓客子弟「三國時代的社會，佛敎的起源及其宗敎哲學思想」等論文三十餘篇，地理欄內有「高山與高原氣候，中國產業地理」等論文二十餘篇，社會欄有「我國的土地問題，都市社會學本質論，中國勞工福利事業之現狀」等論文二十餘篇，每期零售洋九分，全年價洋一元正、

▲文藝研究社贈閱「魯迅集」 文藝研究社，爲追念魯迅先生起見，特編印「魯迅集」一萬本，分贈各界，全書一巨冊，內容文章四十餘篇，均爲我國文壇巨子之精心作品，舉凡先生之生平事略、軼事，掌故等，無不兼收並蓄，敘述詳盡，凡附印刷費一角二分，寄至「上海閘北寶昌路永和里一號中華文藝研究社」，當即寄奉一冊。

▲國際與中國一卷四期出版 「國際與中國」第一卷第四期，昨已出版，內容有王新命之「論日本對華的認識」，李紹哲之「交通建設是鞏固統一的基石」，章白英之「美國之遠東政策」，沈宗琳之「意南和好的前前後後」，及張秉輝之「日本之社會事業」等，總經理售處四馬路中國圖書雜誌公司。

工商界

▲華凱化粧品商店贈品 故事名家湯筆花，近在元昌電台(週波一四八〇)播講「野人記」，該書係商務印書館出版，敘述人猿泰山之歷史，情節離奇，頗有可聽，時間下午六時四十分起至七時二十分，同時舉行空中猜謎，茲特將謎面錄左，(一)四十根靑草，(射字一)、(二)既不是仙人的食品，又不是凡人的糧草，(射字一)、中一字，贈花露水一瓶，全中者贈價値五角之名貴香粉一盒，函寄上海南市蓬萊市場華凱化粧品商店，並附郵票一分，作爲贈品寄費，本月底截止、

各界集會

▲中華兒敎社杭分社將成立 中華兒童敎育社杭州分社，自兪子夷、鄭曉滄、趙欲仁、朱怙生等，積極籌備以來，前假杭州青年會舉行第一次籌備會議，到兪子夷、鄭曉滄、朱怙生、吳守謙、林慈之、余擇生、彭惠秀、范振鵬等，公推兪子夷爲主席，討論案件，並議決，(一)推舉朱怙生起草社章，(二)推舉橫河小學籌備成立大會，(三)決定四月二十五日，在浙江圖書館開會，(四)推舉林慈之擔任會計，(五)請黨政機關備案及派員指導，(六)請總社派員指導，(七)及整理社員通訊處等，

▲一區裝卸工會昨開籌備會 本市一區裝卸工人李斌榮、陳以華等，發起組織上海市第一區裝卸業職業工會，業已呈准上海特別市黨部備案，並經市黨部頒發執字第六二三號許可證書，昨日下午續開發起人會議，到發起人四十餘人，公推李斌榮爲主席，推選籌備員，結果，李斌榮、陳以華、程豪、陳同科、孫玉連、金藏、邱樹山、李崇耕、李阿三、陳三子、張金玉被推爲籌備員，旋續開首次籌備會，由程豪主席，互推李斌榮、程豪、陳同科三人爲常務，金藏爲組織，邱樹山爲總務，孫玉連爲調査，徐萬元爲宣傳，並聘陸耀庭爲書記、兼組織股幹事，羅嘉墨爲總務股幹事，已租定南市花衣街八十八號爲會址，決定今日開始籌備工作，通告工友登記入會云、

▲國醫公會執監委昨就職 本市國醫公會，自改選後，當選新委，迄未就職，昨奉市黨部訓令，飭遵即日就職，並圈定執委丁濟萬，陳存仁，朱鶴皐，顧渭川，施濟羣等五人，爲常務委員，蔣文芳，兪同芳，二人爲秘書，陸士諤，謝利恒，馬壽民等三人爲監察主席，該會遵令於昨日下午八時，在紀子路會所，舉行宣誓就職典禮，計出席者，有秦伯未，馬壽民，蕭退庵，顧渭川，任農軒，陸士諤，丁仲英，等全體執監委員，暨市黨部代表毛雲共四十餘人，首推丁濟萬，陸士諤爲主席，行禮如儀後，全體宣誓就職，次由市黨部代表毛雲致詞，旋繼舉行第一次常委會議，議決要案多件，

▲婦運同盟會擴大徵求會員 中華婦女運動同盟會，昨晚假座香港路銀行俱樂部四樓，召開本年第一次會員大會，到方翼達、林鵬俠、蔣英、朱保良、張蘅等三十人，餐畢，即公推王孝英爲主席，討論事項如下、(一)將英提議，應請女界中堅份子，加入爲會員，本會應擴大組織，公開徵求，並請到會人員爲徵求委員，以兩星期爲限，即本月二十七日至五月十日止，(二)章程修改，推王孝英、王瑞竹等負責，(四)第二次開會地點，將假座陳澤明女士住宅，(五)五月十五日，舉行新會員聯歡會，召集人劉王立明，此外又通過議案多件，末由主席介紹林鵬俠女士演講，考察西北之經過及近日擬作新加坡印度新疆等航行之計畫，

▲古泉學會將舉行年會 中國古泉學會，自經吳稚暉、張歸江、葉譽虎、張叔馴、丁福保、楊愷齡諸氏，組織成立以來，倏已一載，南北同好加入者已達百餘人，發刊古泉學及古泉叢書，銷行海內外，又創辦函授古泉學，該會已定五月一日舉行本年全體大會，討論一切進行事宜，並於中午假功德林聚餐，聞各地如平津京杭湘鄂會員，均將蒞滬參加云、

▲市民會九區分會昨改選 第一特區市民聯合會第九區分會，昨開改選大會、結果、余華龍、鄔鵬、谷羽蒼、胡曦、梁耕舜、張德欽、巢紀梅、汪志六、侯國華、虞仲咸、崔俊夫、吳玉麟、謝松宜、黃修伯、鍾章耀、馮樹華、應野萍等十七人爲執委、郭永熙、朱守之、皇甫權、朱端甫、鄺緊奎、王盛斌等六人爲候補、末討論提案、(一)反對工部局加捐、議決、函請總會交涉、(二)制止工部局收捐員強迫征收案、議決、函工部局糾正、

各界簡訊

▲新聞學碩士鄭南渭赴歐 鄭南渭係定海旅滬紳士鄭世賢君長公子，民國廿四年畢業於聖約翰大學，旋即自費赴美留學，入密蘇利大學，專攻新聞學，兼經濟學，歷任密蘇利日報助理編輯，紐約出版亞細亞及外交新聞等各著名雜誌之特約記者，暨任該校國際學生會新聞學會等主席，業已獲得該校最優等榮譽新聞學碩士學位，茲爲考察英法美意等國新聞事業，並參加英王加冕大典，特由美赴英，爲期兩月，約於七月間可以返國云。

▲友聲旅行團世界旅行 本埠牛莊路友聲旅行團發起之環遊世界旅行，展期至六月四日由滬出發，同年九月十四日返申，費用頭等船每人美金一千八百四十元，經濟艙每人美金一千五百四十元，沿途僱有導遊專家擔任譯解各地風景古蹟，同時該團並派義務專員，陪同出發，解決語言問題，故凡不諳外國語者，加入後亦無隔膜之虞，又參加團員，所欲參觀某國工廠，或考察某項事業者，該團亦可介紹，惟須在出國前，預爲書面聲明，欲向該團索閱詳章，附郵一角即寄。

徵求人才

▲徵求土木工程教授 卡德路一九一號寰球中國學生會介紹部，近受外省某工學院委託，物色土木工程系三年級橋樑兼土石及基礎學教授一席，並兼土木系主任，每週授課約十四小時，以美國工科大學畢業得有學位，並在國內著名大學担任教職有年者爲合格，月薪三百元至四百元，以十二個月計算，願應聘者，可先將詳細履歷開寄該會，再行面洽，

電報招領

茲有左列電報，投送不出，存本埠四川路二〇〇號上海電報局待領，請收報人本人或倩人備帶圖章，至該局領取。(電話一三〇八〇號)

一、(三九八八)青口來發交華潤里鄭馮街一八號崔鼎昌

二、(三九三一)唐家閘來發交話租(一五八二二)康景福

三、(三九九二)哈爾濱來發交福泛和

會訊

▲本市東區教育促進會，定於本月二十五日(即星期日)上午九時假工部局荊州路小學大禮堂，開成立大會。

▲智民小學童子軍定本星期日(二十五號)旅行崑山。

▲一特區市民聯合會第二十五區分會，昨在會所，舉行常務委員會，議決要案八件、

▲中國防痨協會，舉辦蘇州流動展覽，地點在國醫學校內，定下月六日起展覽、

▲今晚假座中央大會堂，舉行手風琴口琴音樂會，並舉行口琴錦標決賽、

▲柳江煤鑛公司定五月二日開臨時股東會、

▲市會計師公會，昨在會所召集第二十次理事會，議決要案五件、

◇國語速記講習所定後日開始授課，尙有餘額，可向文廟路民教館總辦公處接洽、

◇寗波同鄉會，今日召開首次勸委會討論征集基金等案、

◇煤業公會定五月二日開大會，擬將老會所翻造市房、

◇青年會定明日請滬江大學教授王治心氏主講「王陽明的學說」

◇交部增辦，旅行電報，中英文均可拍發、

大家顧問

上海職業指導所主編

人事指導 學習航空及其他

問 敝人有一友人久有志投考航空學校但不知體格這樣才能合格。所於以後請問 答曾且藩君

一，體重多少磅，

二，身長幾呎。

三，胸圍A，吸幾吋。B平，幾吋。C，呼幾吋。

四，中國航空學校共有幾處。

五，今年暑期可有否招生名額有幾。

×××

敝人身長五呎六外表看來到很不差脫了衣服後是後瘦不知是何原，每天運動及食魚肝油可能佳肥否，上海牙醫那處再好請代爲介紹。

一，答投考航空學校以身長三十二吋，胸圍五呎半者爲合格。

二，答杭州梅東高橋有中央航空學校。

三，答招生日期及名額請逕詢該校。

四，答常服魚肝油於健康有益，尙未必即能肥胖。

五，答上海市衛生局最近聘定牙科博士黃瓊談爲牙醫師，在滬南衛生事務所開始拔牙洗牙補牙等，每星期二四兩日全日門診，取費五角至二元。

工業指導 染色原料

問 一，元明粉是否爲染業所必需？二，元明粉之成份爲何？望略示其製法。三，如以三千元資本製造够否？四，市上燭芯之行銷情形如何？設廠製造約需資本若干？五，能否介紹參觀製造燭芯工廠否？ 答陳鈞初君

答 染色工業應用元明粉爲助劑。二，元明粉之成份爲硫酸鈉。製造鹽酸工廠有硫酸鈉之副產品。三，如以三千元資本創設精製硫酸鈉工廠則綽乎有餘。四，市上行銷燭芯以三友實業社出品爲多設廠製造約需一萬元左右。五，上海華龍路八十號上海職業指導所可介紹前往參觀(本所導師陶詠秋化驗師答)

健康指導 健腦器

問 鄙人於晚間多用腦後往往不能安眠，請問一，健腦器功用若何？是否能退腦中需血？是否能治輕微失眠？二，德國製健腦器滬上何處經售？ 答王均君

答 一，健腦器功効未詳，恕不能述。二，發售處可向報上査閱。(本所導師張仲明醫師答)

脚氣病

答曹熊寶君 答 (一)確爲脚氣病。(二)除食糠精及麩皮外，可食淡味甲魚。藥物可注射VitAmin B劑。(三)忌食含水炭素物品，如米糖等，酒類亦須禁忌。(四)普通內科醫師皆能醫治。(此症無專科)(本所導師韓一雷醫師答)

答黃炳章君 答 一，無妨碍 (二)此藥可不試，改服Lu puN in Bromid 丸價廉而效較確實，此外運動攝生亦爲必要(本所導師韓一雷醫師答)

回力球 中央運動場
每晚八時起賽
星期日午后加日場
霞飛路亞爾培路口

今晚有與美洲名手袁利石君登場表演紅藍

紅		藍
袁普 利登 石巧	戰	海古 拉禮 多地

1 賈多	1 歐蘭加
2 莫克力骨	2 泰寶達
3 楚曼地	3 勞萊查
4 皮而抱	4 古巴龍
5 奧薩	5 后蘭多
6 沙薩門地	6 蘇羅沙伯

大新遊樂場
機關佈景 頭集更偉大比 (日)
華北評劇社蹦蹦戲 小白玉霜 白玉霜 母女導演成名傑作 機關佈景神怪香艷滑稽肉感奇情悲劇 二集蝙蝠塵緣記 (日)桃花菴 女店開 (夜)開場 二集蝙蝠塵緣記
佳妙劇情較上本愈精彩
有聲電影 著名偉大歌舞聲片 雨散雲收
勵社話劇團今晚上演 話劇泰斗劉一新編演諷刺社會滑稽香艷名劇 上海夜生活 劇情包羅萬有繪影繪聲緊張精彩排練數月配製服裝佈景籌備多時
聯華最新著名巨片 浪淘沙
大京班名角(南北馳譽合演) 梅艷雲 孫柏齡 路凌雲 (日戲)大朝界牌關 馬義救主 潯陽樓 (夜戲)五本紅蓮寺 火燒
仙覺社崑劇 (日戲)迎像 哭像 姑阻 失武 (夜戲)痴夢 醉妃 借扇 問病 寄信 評話 寄琴 挑子 偷詩
精神團 方朔 美易 (日)銀行 三(夜)

大舞臺 鑫記
地址 二馬路 電話 九〇二〇〇 九二〇二〇
今日夜開演
十六本西遊記
本台有獨步春申的偉大機關 有吸引觀衆神秘奧妙的劇情
▲這本戲的行頭佈景件件新做 ▲這本戲的藝員唱做特別賣力 好到極點 嘸啥話頭
日戲價目 三樓 二樓 正廳 一角 二角 四角 二角半 三角半 六角
夜戲價目 三樓 二樓 正廳 一角 三角半 七角 二角 四角半 九角

共舞台 榮記
地址 愛多亞路大世界東 電話 定座八四八〇八 帳房八五八八九
玻璃葫蘆閣 明光玻璃一百餘箱 年紅燈管一百餘枝
今夜初次開演 十二集火燒紅蓮寺
一場偉大詩意佈景 桃花潤 真水◎真花◎真船 桃花十萬朵 電燈五萬盞
電氣龍虎鬭 完全利用電力指揮
價目 日戲一角二角三角四角五角六角 夜戲一角二角七分三角六分四角五分七角九角

天蟾舞臺
地址 四馬路 電話 九〇五六〇
萬人爭看 大紅大紫 大出風頭
三本 奇俠 大紅袍
一百多場新的景佈 名角如林 一千多金新的行頭
夜戲價目 官廳一元 特廳六角 頭廳四角 二廳三角 花樓一元 特廂五角 頭廂三角 三樓二角 一角

永安天韻樓
東部新影戲場 日夜開映
天一公司最新聲片 陳綺霞女士主演 黃江浦邊
影戲場日夜開映 世界偉大冒險有聲巨片 藉雪征愛
新柳社 湯桂枝 胡珍生 夏佩因 吳恨媚 羅慧媚 (日)張毛毛 (夜)二本博士夫人
蹦蹦戲 林艷花 小鶯仙 芙蓉花 林幽小 花鶯栗 (日)丁香割肉 (夜)二度梅
大京班全體藝員日夜拿手好戲
(日戲) 周克斌 六陳風 獅子樓 于桂芬 王明修 伍雲召 千金一笑 碧艷芳 譚紅梅 雙長板 謝鴻達 郭坤泉 徐云霆 邱德成 崔鳳英 演坡
(夜戲) 六陳風 郭坤泉 賈春龍 打酒館 徐碧艷 于桂芬 武家坡 邱德成 徐云霆 謝鴻達 岳雲出世 周克斌 碧艷芳 陳吉瑞 崔鳳英 北漢王

法律界

布告

第一特院

拍賣動產 四月二十七日拍賣周大龍所有之動產在嚴隴清三泰路六十弄泰安里一〇九號邱杏春北福建路泰安里二四及四二號沈海雲同上二十六號賀才右同上四十號最低價額國幣二十四元八角(嚴)二十六元(邱)三十元五角(沈)二十九元五角(賀)又四月二十九拍賣趙金康樂金卿沈長林劉友華所有之動產最低價額國幣六元(趙)十元(沈)七元(樊)十二元(劉)又四月二十七日拍賣徐福珊之動產北四藏路安宜村九一號最低價額國幣十六元五角正又四月二十八日拍賣王金生所有之動產爹根路爹根里一九二號最低價額國幣十二元四角正又四月二十八日拍賣陳芝舫所有之動產在吳淞路克儉里六〇四弄九號最低價額國幣五十一元一角正又五月十日拍賣申新紡織公司茂新麵粉公司所有之動產在江西路四二一號最低價額國幣二千八百十六元三角正又五月一日拍賣池蓮邦所有之動產在白克路三四四弄十九號最低價額國幣三十元

第二特院

拍賣動產 四二十八日月拍賣吳子玉所有之動產在貝勒路五八〇號最低價額國幣一百九十六元九角四月二十八日拍賣洪修和所有之動產在呂班路鴻安坊十三號最低價額國幣一百廿一元正又四月廿七日拍賣徐順毛所有之動產在打浦橋打浦坊二十四號最低價額國幣二十八元八角又四月二十八日拍賣陳秋林所有之動產在貝禘鏖路四十七號最低價額國幣二十七元五角正又四月二十七日拍賣趙柏潤所有之動產在白爾部路太和里六十一號最低價額一百另二元又四月二十八日拍賣唐心一等所有之動產在辣斐德路新三裕里七號最低價額四十一元九角五分又四月二十九日拍賣張樹新所有之動產在榮市路受福里二十六號最低價額四十元另一角

實施查封 爲布告事查本院執行債權人陳泉生與債務人許餘堂因押款涉訟一案業將債務人後開不動產於四月十四日實施查封在案未經本院啓封以前無論何人不得處分特此布告計開(一)土地坐落地點巨潑來斯路一四〇弄(二)界址東至許姓地西至許姓地南至空地及許姓地北至小弄(三)畝分八厘七毫(四)地上定着物地上建有房屋惟不在查封之內(五)契據册號二十七保七圖維字圩六六一號又查本院執行債權人崇福公司與債務人褚坤華因押款涉訟一案業將債務人後開不動產於二月二十四日實施查封在案未經本院啓封以前無論何人不得處分特此布告計開(一)土地坐落地點霞飛路慶成坊二號三號九捌號一百號(二)界址東至九六弄中南至霞飛路西至一〇二號北至王姓地(三)畝分五分四厘六毫(四)地上定着物房屋兩所市樓房兩幢過街樓一幢(五)契據册號土地執業證六八〇號法地册C四三四號

批示

第一特院

民事 王廷芳等十八人與顧玉波等詐欺附帶民訴案聲請免納審判費用由狀悉查閱本案刑事卷宗聲請人等提起自訴及附帶民訴之被告如陳唐哉孫文魁王仲麟等均經宣告無罪關於附帶民事訴訟部分由本院刑庭裁定移送民庭審理在案依刑事訴訟法第五百零十條規定自不在免納審判費用之列且查此案係合併審理移送民庭之裁定原告計有二十六人被告計有十三人之多既係合併一案移送依法亦不能分別辦理仰即遵照限期補正之民事裁定繳納審判費毋自延誤此批(四月二十三日)

第二特院

民事 邢仁甫請領執管遺產

公告

第二特院

証由狀悉仰將附發公告送登申新兩報七日俟期滿檢齊該報全份及本人二寸半相片三張呈院核辦此批(四月二十三日)

債權會議 爲公告事查本院二十五年執破字第一七號俞康年等(即恒大興記號主)因不能清償債務宣告破產一案茲定於本年四月三十日下午二時在本院第一法庭開第二次債權人會議屆期仰各債權人等準時出席幸勿延誤特此公告

判決

高二分院

民事 ▲江杏生與源記經租賬房租金上訴一案(主文)上訴駁回第二審訴訟費用由上訴人負担原務決關于上訴人部分准予假執行▲義品銀行與鄭淇亭租金上訴一案(主文)原判決變更被上訴人應償還上訴人國幣一萬三千二百元並就其中六千六百元自民國廿五年二月一日起其餘六千六百元自同年八月一日起各至執行終了日止支付週年五厘之利息第一二兩審訴訟費用由被上訴人負担▲匯通電料行 等與源記經租賬房租金及賠償損害上訴一案(主文)原判決關於命上訴人匯通電料行李張氏張蓮舫柳寅川王宴祥林夢蝶李永標丁訓甫償付租金數額及負担訴訟費用部分變更上訴人匯通電料行應償付被上訴人國幣一百四十六元七角二分八厘上訴人李張氏應償付被上訴人國幣三百〇五元八角又小洋二十七角上訴人張蓮舫應償付被上訴人國幣三百十九元五角又小洋九角上訴人柳寅川應償付被上訴人國幣四百十六元五角又小洋三角上訴人王宴祥應償付被上訴人國幣一千〇三十八元七角二分又小洋六角上訴人林夢蝶應償付被上訴人國幣三百元又小洋三十六角上訴人李永標應償付被上訴人國幣三百二十六元五角又小洋二十七角上訴人丁訓甫應償付被上訴人國幣二百八十八元又小洋九角匯通電料行李張氏張蓮舫柳寅川王宴祥林夢蝶李永標丁訓甫其餘上訴汪裕泰號夏平和李寶山韓宏源林榮華倪榮康之上訴及被上訴人上開部分其餘之訴均駁回第一二兩審訴訟費用除關于匯通電料行部分由被上訴人負担五分之一餘由上訴人汪裕泰棻號及李張氏等比例負担原判決關於本判決所維持之部分准予假執行(四月二十三日)

刑事 崔德寶等因恐嚇上訴一案判決主文上訴駁回一件襲錢氏等因僞幣上訴一案判決主文上訴駁回一件工部局因李相文等竊盜等罪上訴一案判決主文原判決關於李相文高王氏徒刑部分撤銷一件畢懷慶因傷害上訴一案判決主文上訴駁回又單懷慶因傷害王根弟附帶民訴上訴一案判決主文上訴駁回(四月廿三日)

第一特院

民事 ▲德記經租賬房訴章全德等欠租案(主文)被告章全德陳芸馥各應清償原告國幣一百九十四元零四分被告李阿根應清償原告國幣二百七十元並均應遷讓出屋原告假執行之聲請駁回訴訟費用除假執行聲請費用由原告負担外餘由被告等比例負担▲豐昌米號訴宋洪甫等貨款案(主文)被告宋洪甫應償還原告國幣一百七十三元一角被告楊連寶應清償原告國幣二百五十八元四角被告姚根根應償還原告國幣五十八元被告戚純昌應償還原告國幣十四元五角被告方安文應清償原告國幣七十八元二角前項判決關於姚根根戚純昌方安文部分均應予假執行訴訟費用由被告等比例負担▲洪經五訴鄭伯壬等存款案(主文)被告鄭伯壬應就瑞昶盛記錢莊財產清理償還原告國幣六千一百七十一元九角四分如該財產不足清償時應由被告貝潤生邱天一邱長蔭邱彭年就其不足之額連帶負清償之責原告其餘之訴駁回訴訟費用由被告鄭伯壬就瑞昶盛記錢莊財產負担▲謝韓佛諦訴楊潤德等執行異議案(主文)被告應確認靜安寺路英册道契第一一五四六號及第一三零五零號基地連同地上房屋爲原告所有不得以供謝保羅債務之執行訴訟費用由被告平均負担▲孫舜昌訴房景期等欠款案(主文)破告房景期應清償原告國幣四百元被告周芝 豐應清償原告國幣一百四十元被告張隆泉應清償原告國幣二百六十元均自中華民國二十六年四月九日起至執行終結日止加給週年百分之五之利息被告王錦昌應清償原告國幣四十九元一角並予假執行訴訟費用由被告比例負担▲殷雲發訴沈瑞珊貨款案(文文)被告應支付原告國幣二千三百十九元四角六分六厘原告其餘之訴駁回訴訟費用由原告負担外其餘由被告負担▲敦慶記經租賬房訴郁坤和租金案(主文)被告應清償原告國幣四百三十八元訴訟費用由被告負担原告提供担保二百元後本判決准予假執行▲上海工部局訴王伯成等捐款案(主文)被告王伯成曹羅氏應各支付原告國幣六元七角二分陳振來支付原告國幣五元四角六分蔣泰豐應支付原告國幣十三元四角四分張阿七應支付原告國幣九元二角四分錢桂心應支付原告國幣五元八角八分吳阿三應支付原告國幣四元二角尹竹林應支付原告國幣二十元一角六分錢入生應支付原告國幣十二元六角邵阿五應支付原告國幣十元零五角孫荀生應支付原告國幣二十一元吳榮生應支付原告國幣六十三元八角四分陳和甫應支付原告國幣九元八角韓順財應支付原告國幣二十六元四角六分季有明應支付原告國幣二十四元四角三分郭德生應支付原告國幣六十六元三角六分訴訟費用由被告等比例負担本件應予假執行▲沈志蕃等訴蔣保彝欠款案(主文)被告應清償原告沈志蕃國幣一百五十元償原告陳崐文馮明政各國幣一百元均自起訴日起至清償日止週年五厘之利息訴訟費用由被告負担本判決關於命被告給付原告陳崐文馮明正部分應予假執行▲同豐工業原料股份有限公司訴中國華一工業社票款案(主文)被告中國華一工業社應清償原告國幣三百三十七元五角及自民國二十六年三月二十五日起至清償日止週年六厘之利息如其財產不足清償時由被告朱鑑麟就其不足之數負清償之責訴訟費用由被告中國華一工業社負担本判決應予假執行▲李蓮華訴黃人訴寵借款案(主文)被告應清償原告國幣五十元訴訟費用由被告負担本判決應予假執行▲拉勒生訴夏小而等保証債務案(主文)被告應代薛士德共同清償原告國幣一百元均分十期給付以一月爲一期訴訟費用由被告平均負担本判決應予假執行▲上海工部局訴張永貴等捐款案(主文)被告張永貴應支付原告國幣九元八角七分張家喜應支付原告國幣十五元一角二分劉洪生應支付原告國幣八元四角顧阿桂應支付原告國幣十三元四角四分劉阿三應支付原告國幣二十三元五角二分顧根生應支付原告國幣十六元八角李長輝應支付原告國幣九元九角四分龐德興賴大富楊立人應各支付原告國幣十九元八角八分陸金標應支付原告國幣十九元一角八分訴訟費用由被告等比例負担本件應予假執行▲上海工部局訴王阿三等捐款案(主文)被告王阿三應支付原告國幣九元五角二分王盛祥應支付原告國幣十二元六角昝昌榮應支付原告國幣五元六角七分許祥根應支付原告國幣五元零四分王金山應支付原告國幣六元三角張阿成華少財應各付原告國幣七元五角六分徐慧珠應支付原告國幣二十一元蔡洪興應支付原告國幣二十元一角六分孫阿根應支付原告國幣十四元二角八分徐金寶應支付原告國幣十五元一角二分訴訟費用由被告比例負担本件應予假執行▲得利經租賬房訴錢發興欠租案(主文)被告應代徐以連清償原告國幣一百零四元訴訟費用由被告負担▲蘇荔裳訴汪阿毛等借款及保証債務案(主文)被告汪阿毛應償還原告國幣七百二十元及自民國十四年一月十六日起至執行終了日止週年五厘之利息如無力清償時由被告莫悟奇代償訴訟費用由被告汪阿毛負担(四月二十三日)

本報啟事
本報茲關法律解答一欄,由薛篤弼律師事務所負責解答。各界如有關於法律問題之質疑,可逕函本報法律界編者爲盼。

刑事 嘉興路捕房訴張信康竊盜案(主文)張信康毀損安全設備夜間侵入他人住宅竊盜處有期徒刑三月贓物發還主▲榆林路捕房訴孫林章等竊盜案(主文)孫林章竊盜處拘役五十日季海玉無罪贓物還主▲匯司捕房訴張阿毛竊盜案(主文)張阿毛竊盜未遂累犯處有期徒刑四月贓物還主▲匯司捕房訴王吳氏竊盜案(主文)王吳氏竊盜處拘役二十五日贓物還主▲匯山捕房訴楊大鴻子竊盜累犯案(主文)楊大鴻子竊盜累犯處有期徒刑四月贓物還主▲匯山捕房訴施成福妨害自由案(主文)施成福連續於夜間侵入他人住宅竊盜累犯處有期徒刑一年電筒一只沒收贓物發還原主▲匯山捕房訴汪根生詐欺案(主文)汪根生連續詐欺處拘役五十日贓物還原主▲老閘捕房訴楊德志侵占案(主文)楊德志意圖爲自己不法所有侵占離本人所持有之物處罰金三十元如無力完納以一元抵折一日易服勞役▲虹口捕房訴陳安生撤銷緩刑案(主文)陳安生(即陳愛亭)於民國二十五年五月十八日所受拘役三十日緩刑二年之緩刑宣告撤銷▲新閘捕房訴李正明竊盜案(主文)李正明竊盜處有期徒刑二月▲靜安寺捕房訴王小弟等傷害案(主文)本件不受理▲靜安寺捕房訴蓮峯侵占案(主文)蓮峯無罪附帶民訴原告之訴駁回▲虹口捕房訴高有才傷害案(主文)高有才業務上過失傷害人身體處有期徒刑四月附帶民訴移送民庭▲總巡捕房訴徐金發唐國威竊盜案(主文)徐金發唐國威共同竊盜累犯各處有期徒刑一年贓還主▲靜安寺捕房訴王林林竊盜案(主文)本件管轄錯誤移送於上海地方法院▲新閘捕房訴徐紅生等竊盜案(主文)徐紅生丁世根徐長生共同結夥竊盜累犯各處有期徒刑八月▲普陀捕房訴曹祥熙公共危險案(主文)曹祥熙未受允准而持有軍用槍彈處罰金三百元如易服勞役以三元折算一日手槍一支子彈六發均沒收▲朱鎮康等侵占案(主文)本件不受理▲成都路捕房訴周慶友強盜案(主文)周友慶共同攜帶兇器夜間侵入住宅強盜處有期徒刑五年褫奪公權五年▲須維周訴金西侯濫發支票並附帶民訴案(主文)金西侯發支票時故意超過存數處罰金三十元如易服勞役以二元折算一日金西侯應償還附帶民訴原告國幣一千元▲黃永茂等訴施禮康背信等罪案(主文)施禮康無罪▲張鴻亮訴張少村遺棄案(主文)本件不受理▲楊小郁訴趙文林趙文林濫發支票案(主文)趙文林連續故意超過存額而發支票處罰金十元如易服勞役以一元折算一日緩刑二年▲老閘捕房訴張楊氏鴉片案(主文)張楊氏無罪烟槍一支烟燈二盞烟扦四支烟盤一只烟鍋一只內烟少許均沒收▲貝阿布爾拉關夫訴司列夫陳闢侵占案(主文)司列夫陳闢無罪(四月二十三日)

第二特院

民事 ▲錫明美容院與馬爾才夫薪金案(主文)被告應返還原告薪金國幣二百零四元六角訴訟費用由被告負担▲劉德仁與陳仙借款案(主文)被告應給付原告國幣七百元并自民國二十五年三月十三日起至執行終了日止按月一分六厘支付利息訴訟費用由被告負担▲復康永主郭慶恩與拉生欠租及返還租賃物案(主文)被告應給付原告國幣一百四元原告其餘之訴駁回訴訟費用由被告負担▲姚張氏與季春華等貨款及票款案(主文)被告季春華應給付原告國幣一百五十三元七角六分內票款國幣五十元應與被告梁松茂負連帶清償之責被告季王氏應給付原告國幣五元七角被告宋康泰應給付原告國幣四十四元零八分訴訟費用由被告等比例負担本件關於票款部分應予假執行▲馬海洋行與孫慶榮欠租案(主文)被告應給付原告國幣九十六元訴訟費用由被告負担本件應予假執行▲伊愛娜阿勒他度考夫與葉拉司金等貨款案(主文)被告阿施貝璨司基應支付原告國幣八十元(四月二十三日)

地方法院

民事 ▲協記公司經租處與韓鳳宏等因欠租及遷讓事(主文)被告韓鳳宏應清償原告國幣九十六元四角於租金七十四元八角限度內如無力清償時由陸生榮負代償之責曾傳孝應清償原告國幣一百三十五元公利五分如無力清償時於租金三十九元六角限度內由陳金海負代償之責並應遷讓出屋前項遷讓部份應予假執行確認原告就被告韓鳳宏曾傳孝所置于承租屋內之動產於主文第一次所示之債權金額限度有留置權訴訟費用由韓鳳宏曾傳孝比例負担▲陸幹生與唐茂榮等因借款一案(主文)被告唐茂榮應償還原告國幣一百七十元並自民國二十二年八月初一日起至執行終了日止週年二分之利息如該被告無力償還時由被告唐成基代爲償還訴訟費用由被告唐茂榮負担▲明德地產部與朱琴伯等因欠租金案(主文)被告朱琴伯應給付原告國幣二百卅五元白士奎應付原告國幣七十二元善耀擺應給付原告國幣九十元訴訟費用除和解及撤回部份百分之七十其餘由被告朱琴伯負担百分之十六包士奎負擔百之六瞿善耀負擔百分之七▲潘阿炳與莊堯明等因交地一案(主文)被告莊堯明應交還原告曹經區二十八保十八圖惡字圩第二百七十五號範圍內地三分零五毫原告其餘之訴駁回訴訟費由原告負担四分之三被告莊堯明負擔四分之一▲周月亭與張雲州因欠款案(主文)被告應償還原告國幣一百六十三元並其中國幣一百元按週年二分計算又其中國幣六十三元按週年五厘計算均自民國二十一年三月二十四日起至執行終了日止之利息確認原告開價於國幣一百元之本利範圍內對於坐落眞茹廠霜號十二圖西調字圩第十二號第一坵張雲州則田二畝二分五厘四毫之抵押權訴訟費用由被告負担▲高則誠與薛金龍等因借款案(主文)被告薛金龍應清償付原告國幣四百元其中國幣一百元由被告薛金龍即時償付其餘國幣二百元民國二十六年十二月三十日給付國幣一百元民國二十七年十二月三十日給付國幣一百元被告薛金龍併應依所開之款額自民國二十五年二月二十四日起至清償日止按月五厘計算之利息與各該欠款原本同時給付於原告如被告薛金龍對于所開欠款本利執行無效時由被告孫松濤代爲給付訴訟費用由被告薛金龍負担▲順興經租賬房與李濃蓀因欠租及遷讓案(主文)被告應清償原告國幣八十元并應遷讓出屋本判決應予假執行訴訟費用由被告負担▲裴瑞香與陳小妹因票款一案(主文)被告應給付原告國幣三十元本件應予假執行訴訟費用由被告負担▲何爾康與張志佛因票款一案(主文)被告應償還原告國幣七十六元本件應予假執行訴訟費用由被告負担▲陸楚若與朱樹林等因借款一案(主文(被告等應連帶償還原告國幣五百元并自民國二十四年十二月二十二日起至執行終了日止給付按月一分五厘之利息本判決原告提供担保金一百五十元得爲假執行訴訟費用由被告負担▲裕福慶與劉昌富等因租金一案(主文)被告劉昌富應償還原告房租國幣九十九元如無力清償時本由被告輪昌報關行負責付償本判決應予假執行訴訟費用由被告負担▲吳省三與王錦堂等因租金一案(主文)被告王錦堂應償還原告房租國幣六十五元如無力清償時由被告黎燦林負責代償被告陳應生應償還原告房租國幣四十五元如無刀清償時由被陳槳堂負責代償被告章雙兎應償還原告房租國幣一百四十二元八角訴訟費用由被告章雙兎負担二分之一餘由被告王錦堂陳應生平均負担(四月二十三日)

刑事 ▲姚明公傷害等罪案(主文)本件公訴不受理▲魏長根傷害案(主文)本件公訴不受理▲徐鳳之公共危險案(主文)徐鳳之失火燒燬現有人所在之建築物處罰金三十元如易服勞役以一元折算一日▲張棠貞共妨害自由案(主文)張棠貞共同以脅迫使人行無義務之事處罰金三百元丁旭東資遷以脅迫使人行無義務之事處罰金一百五十元如易服勞役以二元折算一日給付二百八十元字據及脫離同居關係字據各一紙均沒收附帶民訴原告之訴駁回▲韓小五子竊盜案(主文)韓小五子毀越門扇於夜間侵入住宅竊盜未遂累犯處有期徒刑七月小鐵叉一只沒收▲謝錫恩自訴高裔良濫發支票案(主文)本件自訴不受理附帶民訴原告之訴駁回▲張偉(即張濂甫)妨害秩序等罪案(主文)張偉以詐術使將物交付未遂處有期徒刑二月妨害秩序部分無罪▲孫昌盛自訴湯悒妨害婚姻案(主文)湯武無罪附帶民事訴訟原告之訴駁回▲陳元總竊盜案(主文)陳元總竊盜處罰金五元如易服勞役以一元折算一日裁判確定前羈押日數以一日抵罰金一元▲劉于英因李功禮自訴侵占一案提起反訴由(主文)本件反訴不受理▲張根源自訴趙蘇軒詐欺等罪案(主文)趙蘇軒意圖爲自己不法之所有而侵占業務上所持有之物處有期徒刑六月其餘部分無罪溫幹高錢太龍郝志祥俞文元趙菁安匡恒元田龍順蔡慶安嚴順寶陳少林均無罪張根源無罪附帶民事訴訟被告趙蘇軒應賠償原告張根源所懸開之稻香村合記糖果號國幣三元五角原告其餘之訴駁回▲柴財寶等竊盜案(主文)柴財寶連續竊盜處拘役五十日▲汪金共等傷害案(主文)本件公訴不受理▲王順超過失傷害案(主文)本件公訴不受理(四月二十一日)

今日開庭表

高二分院

(民事)

案由	法庭	時間
吳志明與嶺南旅社欠租遷讓上訴宣判	二	下一
張麗雲與財政部鹽務稽核總行保證上訴宣判	二	下一
丁瑞麟與陳瑞棠等借款上訴宣判	二	下一
蔡培元與鴻益公司保證債務上訴宣判	二	下一
無錫茂新公司與瑞昶莊借款上訴宣判	二	下一
張鴻生與俞老三保證債務上訴審理	二	下一
來而生與馬玉堂借欵上訴審理	二	下一
式大拉新與黃時岩等借欵上訴審理	二	下二
丁安康與工部局欠捐上訴審理	二	下二
中國營業公司與李友文等欠租上訴審理	二	下二
星李氏與馮長興墊欵上訴審理	二	下三
沈吳氏等與生生銀公司抵押上訴審理	二	下三

第一特區法院

(民事)

案由	法庭	時間
張仲侯等與江南銀行等存款	四	下一
香源猪行與襲榮根貨款(傳證)	四	下二
長順猪行與黃惠棠貨款	四	下二
通和公司行張達夫等票款及欠租	四	下三
先施公司與晏和癲等欠租及保証債務	六	上九
哈同洋行與連元旅館欠租	七	上九
冠龍照相材料行與聯華影業公司欠款	七	上九
王碩泉與朱祖燮借款	七	上九
愛爾德公司與潘根亞等欠租	七	上九
張士秀與呂宋氏等確認婚約	七	上九
福源錢莊與粵珍酒家欠租更審	七	上十
恆來仁記號與蔣家生欠款	十二	上二
四明銀行與劉少雲欠租遷讓	十二	上二
談誠記與景豐印染廠股份有限公司欠款	十二	上二
先施公司與毛周林等欠租	十二	下二
哈同洋行與盛夢弟欠租遷讓	十二	下三
哈利郎與陳興椿借款	十三	上九
木撤成與陳芸山等借款	十三	上九
楊成記與吳濱文欠款	十三	上九
恆昌永號與張百銘借款	十三	上十

(刑事)

案由	法庭	時間
季少林等侵占(宣判)	一	上九
程陳氏傷害	一	上九
鄭莘川等妨害風化	一	上九
吳國璽等妨害家庭	一	上十一
陳震新訴張定康詐欺背信	一	上十一
戴興寶等妨害秩序(宣判)	二	上九
李民忠妨害風化	二	上九
談剛侵占	二	上九
常萬昌傷害	二	上九
陳漢平等訴沈中文等詐欺	二	下二
於蔣氏訴阿根等過失致死	二	下二
施阿二等強盜	三	上九
梅福福等擄人勒贖	三	上十
江秉鈞訴孫克成等傷害	三	下二
顧耀榕訴金元星等過失傷害	三	下二
伏倫葛夫毀損(宣判)	五	上九
范保羅贓物	五	上九
王金生竊盜	五	上九
沈如水暫押	五	上九
朱炳喜強盜(宣判)	八	上九
繆阿祥等搶奪(宣判)	八	上九
蔡龍慶等傷害誣告(宣判)	八	上九
薛心畦等詐欺	八	上九
莫金松妨害風化	八	上九
江西高等法院第二分院函請訊問證人鄭佩	八	上九
秦洪鈞訴李伯勤濫發支票	九	下三

第二特區法院

(民事)

案由	法庭	時間
楊延奎與丁譽等票款案	七	上九
程少卿與朱蓮卿欠款案	七	上九
王錫康與徐月珍借款案	七	上九
布倫石切印與那伊吉司貨款案	七	上九
唐貫三與王澈六欠租案	七	上九
朱裕隆與袁鴻海等欠租案	七	上九
婆納與依曼諾夫欠租案	七	上九
克明與張子萬欠租案	七	上十
鄭嘉良與吳伯華欠租案	七	上十
喬木金與許根林等借款案	四	下三
天福公司與胡隆生欠租案	四	下三
鄭佐記與張仁祥執行異議案	四	下三
楊全盛與徐震端欠款案	四	下三
克王特拉乞與斐了生貨款案	四	下三
潤記與陳泉亮欠租案	四	下三
平忠慶與朱麗生等票款案	四	下三
陳子九與邱文奎賠償損害案	四	下三

(刑事)

案由	法庭	時間
警務處訴王阿三等強盜案	一	上九
警務處訴胡金寶竊盜案	一	上九
警務處訴朱伯華竊盜案	一	上九
警務處訴羅阿四竊盜案	一	上九
警務處訴張李義竊盜案	一	上九
陳其富訴董仁渊詐欺破產宣判	二	下二
警務處訴周阿炳傷害案	八	上九
警務處訴徐阿四竊盜案	八	上九
警務處訴吳祥生竊盜案	八	上九
警務處訴馬文祺竊盜案	八	上九
警務處訴周根生竊盜案	八	上九
警務處訴郁金華竊盜案	八	上九
警務處訴王三竊盜案	八	上九
警務處訴袁阿三竊盜案	八	上九
警務處訴李慶禮傷害案	八	上九

地方法院

(民事)

案由	法庭	時間
柳美英等與孫柳美娥等折產	三	下四
馮志翔與楊妙福租金	二	上十
潘子功與戴祥熊押款	三	上九
武興華等與合記經租處異議	三	上九
王譚氏與王鄭氏等析產	三	上九
姚明仁與陳金德執行異議	一	下二
葉祖志與葉李氏交產	一	下二
陶玉孫與周志剛等賬款	四	下三
陸廷柱與協泰豐票款	四	下四
張陞記王信德租屋	五	下一
張裕記經租處與惠豐號等欠租	五	下一
陸阿富與石福根返還捐贈	五	下二
朱金全與鄧根全借款	五	下二
許伯康與顧福生等借務	五	下二
張上珍與曹顯發等欠款	五	下三
朱步青與胡正村等票款	三	上十
李榮錦與熊玉山返還車價	二	下二
張麗泉等與葉家祥欠款	一	上九
高祖衡與陳安中確認土地所有權	三	上十
禮益地產公司與泰文翰等租屋	四	下二
余紙與蔡循九等公費	四	下二
陸振祺等與宋益香等遺產	一	上九
明華銀行與楊定侯等欠款	四	上九
復興玻璃廠與仁錫號票款	四	上九
祥和米號與廣昌英記號貨款	四	下三
張福生與袁炳元押款	六	下二
浙江興業銀行與魏炳富等租屋	六	下二
方千記與何祥應等欠租	六	下三
阿木生與林文權等借款	六	下三
馬祥生與吳鵬臣等押款	四	上九
蔡秋泉與蔡楊氏折產	二	上九
楊明剛等與鄒葆青等異議	二	上十
華業公司與商元吉等欠租	三	下三
康哈道與沈芳賢等抵款	二	上十
徐雨田與紫坤龍欠租	一	上九
廣豐記與周阿全等欠租	三	下二
方新培與新鴻棧借款	三	下三
陳宜文與馬孫德等抵款	三	下三
宋顧霞與郭清等借款	九	上九
沈鼎華與韓鴻亨土地所有權	五	上八
義昌盛五金號與光明水電公司貨款	四	上十

(刑事)

案由	法庭	時間
魏良大竊盜	一	下二
岳小毛妨害自由	一	下二
殷景森訴王錫仕竊盜	一	下二
王阿二竊盜	二	上十
唐明朗訴徐發等侮辱	二	上十
陳四竊盜	二	上十
馮振德搶奪	二	上十
趙楊氏訴石文生侵占	二	下二
李正達妨害婚姻	二	下二
華鳳岐等竊盜贓物	二	下二
葛靜山訴周山石侵占	二	下二
董阿炳竊盜	二	下三
貝根福搶奪	二	下三
張來根竊盜	三	上九
黃六狗等竊盜贓物	三	上九
吳硯耕訴侯文彥等詐欺	三	上九
張小毛妨害家庭	三	上十一
唐順林等妨害自由	三	下二
阿石維多訴馬克斯赫許毀損	三	下三
奚祝秋傷害	三	下三
史文卿訴駱民学等誣告	三	下三
王冬寶妨害自由等罪	四	上八
孫金水行使僞幣	四	上九
卜孜椿等僞造文書	四	上十一
祝関根傷害	五	上九
明景龍等妨害婚姻及家庭	五	上九
李佩圖竊盜	五	上九
曾漢氏訴周銀大傷害毀損	五	上九
吳國蓉妨害家庭	五	上九
李海三誣告	五	上九

船期

輪船進口報告

四月二十四日進口船

貴生 青島 綏陽 香港 吉和 廣州 黃浦 漢口

輪船出口預告

△寧波班
新北京 每星期一三五開 太古
新寧紹 寧紹
新江天 每星期二四六開 招商
寧興 三北
(下午五時開)

△長江班
萬縣 廿四日 太古
溫州 廿四日 太古
江新 廿五日 招商
吉和 廿六日 怡和
黃浦 廿六日 太古
德和 廿七日 怡和
寶和 廿八日宜昌 怡和

△北洋班
德生 廿四日青島 怡和
盛京 廿五日威津烟 太古
定生 廿五日烟津 怡和
怡生 廿八日青島 怡和

△南華班
海貞 廿四日汕港粵 招商
直生 廿五日汕港粵 怡和
貴生 廿五日汕港粵 和
綏陽 廿五日福港粵 太古
慶元 廿七日汕港粵 太古
德生 廿八日汕港粵 怡和

△溫台班(每週輪流)
舟山 週一定穿石海 聯安
達興 週二定石海黃 聯安
穿山 週三定穿石海 聯安
鴻興 週四定石海黃 聯安
益利 週四定坎溫 天興
大華 週五定穿石海 聯安
台州 週六定石海 聯安
(星期日一律停航)

國外輪船出口

△香港郵船班
寶斯坦 二十三日 北德
拉浦打拿 二十七日 大英
芝金鵬 二十七日 渣華

△馬賽班
胡佛總統 四日 大來
批亞士總統 五日 大來
(香港西貢星加坡哥倫白浦地沈波賽)
琴拉寶 五月一日 法郵
寶島斯 十五日 法郵
阿拉米斯 廿九日 法郵

△北德特快班
(香港小呂宋星加坡檳榔嶼哥倫布馬賽波賽南安波敦門亨寶)
寶士坦 四月廿三 北德
格拉新拿 五月廿六 北德
香雲斯 六月廿五日 北德

△意快班
(香港小呂宋星加坡倫布孟買馬賽華波賽威尼斯威那不勒斯)
維多利亞 六月四日 意郵
康悌羅素 廿五日 意郵
康悌浮地 七月廿三 意郵

△英國班
(香港星加坡檳榔嶼哥倫布孟買亞丁波賽馬賽)

直布羅陀 倫敦 或格拉斯哥
拉浦拉拿 廿七日 大英

△爪哇班
芝沙丹尼 廿二日 渣華
芝加隆 廿七日 渣華

△西雅圖班
(神戶橫濱維多利亞)
傑佛遜總統 廿七日 美郵
麥金蘭 十一日 美郵
格蘭總統 二十五 美郵

△舊金山班
(神戶橫濱檀香山)
搭虎總統 二十四 大來
阿立芝總統 廿三日 大來
胡佛總統 五月四日 大來
柯立志總統 六月一 大來

△溫哥華班
(神戶橫濱檀香山維興利亞)
亞州皇后 五月二日 昌興
加拿大皇后 十六日 昌興

△世界班
(經蘇彝士運河渡大西洋至紐約再經巴拿馬返阿至上海)
批亞司總統 五日 大來
范白倫總統 十九日 大來
茄非爾總統 二日 大來
海斯總統 十六日 大來

刑法學的權威作

法界耆宿老過春律師著

刑法釋義

每册五元 特價四元 郵費二角

本書用司法院最高法院及前大理院判例解釋所有意旨按照新刑法章節條文逐條逐句詳爲註解並將各該判例解釋原號原文附錄相當條內指明要旨極便援用末附新舊刑法全部條文上下對照能使變更之處一目瞭然全書計八百頁七十餘萬言精裝一厚冊特價四元郵費二角外有解釋類編(載大理院解釋一〇二一號最高法院解釋二四五號司法院解釋四百號共計二六五七號)定價四元解釋續編價一元均按現行法令章節逐類編纂末附號數檢查表查號查事均能一目瞭然三書同時合購減售八元每部郵費二角

天津老過春律師事務所啓

特約經售 大公報代辦部 上海福州路四三六號

施沛生編述

國民政府 訴訟程序狀式大全

函購另加郵費一角三分

全書洋裝一册 實價國幣六角

訴訟程序。依法甚爲繁複。訴訟狀式。照章亦有定程。際茲社會人事日繁。貿易交接尤多。訴訟事件。勢所難免。若遇輕簡爭執。每未延聘律師。固當深明狀式。縱屬重大案件。亦當自知程序。本書之刊行。即係供上列事件之顧問。所述各種訴訟程序及訴狀程式。甚爲詳盡。不徒逐項附有最淺顯之說明。且舉有最合用之事例。并將各項重要法令章程悉數列入。不須另檢他書。手此一册。已足應付裕如矣。

上海法學編譯社出版
會文堂新記書局發行
大公報代辦部代售